

*Progetto*

**C. 970**

*Data Scadenza Inchiesta*

**05-12-2007**

*Data Pubblicazione*

**2007-...**

*Edizione*

**XXXX**

*Classificazione*

**11-...**

*Titolo*

**Regole tecniche di connessione (RTC) per Utenti attivi e passivi alle reti AT ed MT delle imprese distributrici di energia elettrica**

*Title*



**ELETTROTECNICA GENERALE E MATERIALI PER  
USO ELETTRICO**



**CEI COMITATO ELETTROTECNICO ITALIANO**

**AEIT FEDERAZIONE ITALIANA DI ELETTROTECNICA, ELETTRONICA, AUTOMAZIONE, INFORMATICA E TELECOMUNICAZIONI**

**CNR CONSIGLIO NAZIONALE DELLE RICERCHE**

## **NORMA CEI**

**XX-XX**

### **Regole Tecniche di Connessione (RTC) per Utenti attivi ed Utenti passivi alle reti AT ed MT delle imprese distributrici di energia elettrica**

## Avvertenza

Allo scopo di facilitare l'uso della presente Norma tecnica, essa è stata suddivisa in 9 Parti che figurano nell'indice

## Indice

<b>Parte 1</b>	<b>Oggetto, scopo e definizioni</b> .....	<b>5</b>
<b>1</b>	<b>Oggetto e scopo della Norma</b> .....	<b>6</b>
<b>2</b>	<b>Campo di applicazione</b> .....	<b>6</b>
<b>3</b>	<b>Definizioni - convenzioni</b> .....	<b>7</b>
3.1	Buco di tensione.....	7
3.2	Cabina Primaria .....	7
3.3	Carichi essenziali (relativi a impianti di produzione) .....	7
3.4	Carichi privilegiati (relativi a impianti di produzione) .....	7
3.5	Carichi propri .....	7
3.6	Cavo di collegamento .....	7
3.7	Compatibilità elettromagnetica (EMC) .....	7
3.8	Connessione.....	7
3.9	Dispositivo di parallelo.....	7
3.10	Dispositivo di generatore .....	7
3.11	Dispositivo di interfaccia.....	8
3.12	Dispositivo di montante.....	8
3.13	Dispositivo generale di Utente (DG) .....	8
3.14	Distributore .....	8
3.15	Esercizio.....	8
3.16	Fabbisogno.....	8
3.17	Flicker.....	8
3.18	Funzionamento della rete in condizioni eccezionali .....	8
3.19	Funzionamento della rete in condizioni normali.....	8
3.20	Funzionamento in isola .....	8
3.21	Gestore della RTN (Rete di Trasmissione Nazionale) .....	8
3.22	Grado di dissimetria della tensione .....	8
3.23	Gruppo di generazione .....	9
3.24	Impianto di produzione.....	9
3.25	Impianto di autoproduzione.....	9
3.26	Impianto di cogenerazione .....	9
3.27	Impianto di utenza (o di Utente) .....	9
3.28	Impianto utilizzatore .....	9
3.29	Impianto per la connessione .....	9
3.30	Impianto di rete per la connessione .....	9
3.31	Impianto di rete per la consegna (impianto di consegna).....	9
3.32	Impianto di utenza per la connessione .....	9
3.33	Interruzione dell'alimentazione.....	9
3.34	Limite di emissione Utente .....	9
3.35	Livello di compatibilità .....	9
3.36	Livello di emissione.....	10
3.37	Livello di emissione trasferita .....	10
3.38	Pianificazione della rete di distribuzione .....	10
3.39	Potenza efficiente .....	10
3.40	Potenza disponibile .....	10
3.41	Potenza immessa nella rete .....	10
3.42	Potenza nominale .....	10
3.43	Programmazione dell'esercizio.....	10
3.44	Punto di consegna.....	10
3.45	Punto di connessione .....	10
3.46	Punto di immissione.....	10

3.47	Punto di prelievo .....	10
3.48	Rete (rete di distribuzione, rete di distribuzione pubblica) .....	10
3.49	Rete AT .....	10
3.50	Rete AAT.....	11
3.51	Rete BT .....	11
3.52	Rete in isola.....	11
3.53	Rete MT.....	11
3.54	Rete previsionale.....	11
3.55	Rifiuto di carico .....	11
3.56	Richiusura rapida .....	11
3.57	Servizi ausiliari di rete.....	11
3.58	Servizi ausiliari per impianti di produzione.....	11
3.59	Servizio di regolazione della frequenza.....	11
3.60	Servizio di regolazione della tensione.....	11
3.61	Stazione/cabina di connessione .....	11
3.62	Servizio di interrompibilità del carico .....	11
3.63	Sistema con neutro efficacemente a terra .....	12
3.64	Tensione armonica .....	12
3.65	Tensione dichiarata (tensione di esercizio dichiarata).....	12
3.66	Utente (o Utente della rete).....	12
3.67	Unità di consumo.....	12
3.68	Unità di consumo non rilevanti.....	12
3.69	Unità di consumo rilevanti.....	12
3.70	Unità di produzione .....	12
3.71	Unità di produzione rilevanti .....	12
3.72	Unità di produzione non rilevanti .....	12
3.73	Variazione della tensione .....	12
3.74	Variazione rapida della tensione .....	12
<b>Parte 2</b>	<b>Caratteristiche degli utenti, delle reti, dei criteri per la scelta del livello di tensione e degli schemi di connessione alle reti AT ed MT .....</b>	<b>13</b>
<b>4</b>	<b>Caratteristiche degli Utenti e loro classificazione.....</b>	<b>14</b>
4.1	Impianti utilizzatori.....	14
4.2	Impianti di produzione.....	17
4.3	Reti interne di utenza .....	18
4.4	Reti di distribuzione .....	18
<b>5</b>	<b>Caratteristiche delle reti.....</b>	<b>18</b>
5.1	Caratteristiche delle reti AT.....	18
5.2	Caratteristiche delle reti MT .....	22
<b>6</b>	<b>Criteri per la scelta del livello di tensione e degli schemi di connessione alle reti AT e MT.....</b>	<b>25</b>
6.1	Obiettivi e regole generali .....	25
6.2	Definizione della connessione.....	25
6.3	Determinazione del livello di tensione e del punto di connessione (passo P1).....	26
6.4	Definizione dello schema d'inserimento dell'impianto (passo P2) .....	27
<b>Parte 3</b>	<b>Regole di connessione alle reti AT .....</b>	<b>29</b>
<b>7</b>	<b>Connessione alle reti AT .....</b>	<b>30</b>
7.1	Schemi di inserimento .....	30
7.2	Schema dell'impianto per la connessione .....	31
7.3	Soluzioni indicative di connessione .....	34
7.4	Schemi di connessione.....	36
7.5	Regole tecniche di connessione comuni a tutte le categorie di Utenti.....	50
7.6	Regole tecniche di connessione per gli Utenti passivi.....	61
7.7	Regole tecniche di connessione per Utenti attivi .....	61
7.8	Regole tecniche per la connessione delle reti interne d'utenza .....	64
<b>Parte 4</b>	<b>Regole di connessione alle reti MT.....</b>	<b>65</b>
<b>8</b>	<b>Connessione alle reti MT.....</b>	<b>66</b>
8.1	Schemi di inserimento.....	66
8.2	Schema dell'impianto per la connessione .....	68
8.3	Soluzioni indicative di connessione .....	70

8.4	Schema dell'impianto di utenza per la connessione.....	71
8.5	Regole tecniche di connessione comuni a tutte le categorie di Utenti.....	73
8.6	Regole tecniche di connessione per gli Utenti passivi.....	88
8.7	Regole tecniche di connessione per gli Utenti attivi.....	89
8.8	Regole tecniche per la connessione delle reti interne d'utenza.....	95
<b>Parte 5</b>	<b>Disposizioni per Utenti attivi e passivi, AT ed MT, per la compatibilità elettromagnetica (EMC), misura della continuità e qualità della tensione.....</b>	<b>96</b>
9	Disposizioni per la compatibilità elettromagnetica.....	97
9.1	Valutazione dei disturbi.....	97
10	Misura di continuità e qualità della tensione.....	97
<b>Parte 6</b>	<b>Regole di connessione tra reti di distribuzione.....</b>	<b>98</b>
11	Regole tecniche di connessione per le reti di distribuzione.....	99
11.1	Punto di interconnessione.....	99
11.2	Misura dell'energia scambiata.....	99
11.3	Segnali e misure scambiati tra i distributori.....	99
11.4	Esercizio e manutenzione.....	99
11.5	Qualità tecnica del servizio.....	99
<b>Parte 7</b>	<b>Sistemi di misura dell'energia.....</b>	<b>100</b>
12	Sistemi di misura dell'energia.....	101
12.1	Caratteristiche dei sistemi di misura.....	101
12.2	Installazione del sistema di misura.....	102
12.3	Requisiti funzionali del contatore.....	103
12.4	Attivazione e manutenzione del sistema di misura.....	104
12.5	Sistema di misura dell'energia nei punti di prelievo.....	104
12.6	Sistema di misura dell'energia nei punti di immissione.....	104
<b>Parte 8</b>	<b>Contratto per la connessione, obblighi informativi e documentazione.....</b>	<b>106</b>
13	Contratto per la connessione, obblighi informativi e documentazione.....	107
13.1	Contratto per la connessione.....	107
13.2	Documentazione tecnica del punto di consegna.....	109
<b>Parte 9</b>	<b>ALLEGATI.....</b>	<b>111</b>
<b>ALLEGATO A (informativo) Coordinamento delle protezioni e degli automatismi di rete con le protezioni degli impianti di utenza.....</b>		<b>112</b>
A.1	Reti AT.....	112
A.2	Reti MT.....	113
<b>ALLEGATO B Requisiti minimi di DG e SPG per gli impianti MT esistenti Dichiarazione di adeguatezza.....</b>		<b>115</b>
B.1	Requisiti minimi del Dispositivo Generale (DG).....	115
B.2	Requisiti minimi del sistema di protezione generale.....	115
B.3	Prove sul complesso DG+PG (ai soli fini di accertare il tempo complessivo di eliminazione del guasto).....	116
B.4	Dichiarazione di Adeguatezza.....	117
<b>ALLEGATO C Caratteristiche del Sistema di Protezione Generale per reti AT.....</b>		<b>118</b>
<b>ALLEGATO D Caratteristiche del Sistema di Protezione Generale (SPG) per reti MT.....</b>		<b>123</b>
D.1	Definizione di SPG per reti MT.....	123
D.2	Caratteristiche del SPG non integrato.....	124
D.3	Caratteristiche del SPG integrato.....	140
D.4	Sistema di controllo e registrazione associato alla PG.....	151
<b>ALLEGATO E Caratteristiche del Sistema di Protezione di Interfaccia (SPI).....</b>		<b>155</b>
E.1	Caratteristiche del sistema di protezione di interfaccia (SPI).....	155
E.2	Trasduttori di misura (TV).....	155
E.3	Caratteristiche delle protezioni.....	155
<b>ALLEGATO F (informativo) Potenza di cortocircuito nel punto di connessione.....</b>		<b>161</b>

## **Parte 1    Oggetto, scopo e definizioni**

## **1 Oggetto e scopo della Norma**

La presente Norma ha lo scopo di definire i criteri tecnici per la connessione degli Utenti alle reti elettriche di distribuzione con tensione nominale in corrente alternata superiore a 1 kV fino a 150 kV.<sup>1</sup>

Le soluzioni tecniche indicate nel presente documento rappresentano lo stato dell'arte attualmente praticabile. Soluzioni alternative rispetto a quelle qui indicate, in grado di ottenere le stesse prestazioni richieste in termini di affidabilità e di sicurezza, possono essere praticate, a condizione che siano preventivamente sottoposte ed accettate dall'Autorità per l'energia elettrica e il gas (nel seguito AEEG) su proposta di un'apposita Commissione Tecnica costituita in accordo con la stessa AEEG.

Gli impianti oggetto della presente norma devono essere costruiti a regola d'arte e a tal fine è sufficiente la rispondenza alle norme del Comitato Elettrotecnico Italiano (CEI). I riferimenti a tutte le norme CEI nel presente testo devono essere intesi in tal senso<sup>2</sup>.

## **2 Campo di applicazione**

La presente Norma si applica alle reti delle imprese distributrici di energia elettrica e agli impianti elettrici degli Utenti dei servizi di distribuzione e di connessione alle reti di distribuzione, nel seguito denominati *Utenti della rete (Utenti)*. Gli Utenti della rete sono i soggetti titolari di:

- impianti di utilizzazione non comprendenti unità di consumo rilevanti connessi alle reti di distribuzione dell'energia elettrica;
- impianti di utilizzazione comprendenti unità di consumo rilevanti connessi alle reti di distribuzione dell'energia elettrica (a questi impianti si applicano inoltre le regole tecniche stabilite dal Gestore della Rete di Trasmissione Nazionale (nel seguito, Gestore) per gli aspetti riguardanti il dispacciamento);
- impianti di produzione non comprendenti unità di produzione rilevanti connessi alle reti di distribuzione dell'energia elettrica,
- impianti di produzione comprendenti unità di produzione rilevanti connessi alle reti di distribuzione dell'energia elettrica (a questi impianti si applicano inoltre le regole tecniche stabilite dal Gestore per gli aspetti riguardanti il dispacciamento, la misura, la programmazione delle manutenzioni, nonché per aspetti riguardanti i dispositivi di controllo e protezione)<sup>3</sup>;
- reti interne di utenza, come definite dalle vigenti disposizioni dell'AEEG;
- reti di distribuzione nell'ambito della realizzazione e del mantenimento della connessione tra reti di distribuzione.

La presente Norma si applica alle nuove connessioni (applicazione integrale); si applica agli utenti già connessi secondo quanto stabilito dalla delibera xx/07 AEEG (applicazione parziale).

<sup>1</sup> Le prescrizioni della presente norma si applicano per analogia anche ai limitatissimi casi di connessioni di Utenti a cabine primarie con livelli di tensione 220 kV/ MT. Come ovvio, l'unica connessione possibile in questi casi è quella in antenna.

<sup>2</sup> Sia la progettazione che l'esecuzione di attività elettriche necessarie al soddisfacimento tecnico-amministrativo dei lavori, cui darà luogo la presente Norma, possono essere affidate (tipicamente dal Distributore) ad imprese appaltatrici. In tal caso, è auspicabile che le imprese appaltatrici delle suddette attività siano qualificate da appositi Organismi all'uopo costituiti. Qualora ciò avvenga, è opportuno che gli Organismi qualificatori che si propongono, e le imprese che volessero qualificarsi presso gli stessi Organismi, facciano riferimento alla Specifica tecnica costituita dal documento europeo CEI TS 50349:2007. Naturalmente, le procedure/prescrizioni previste nella predetta Specifica Tecnica avranno carattere di orientamento e potrebbero essere adattate alle peculiarità delle diverse situazioni possibili: in particolare, in ragione della tipologia delle attività cui si voglia partecipare e dell'entità degli appalti cui si vuole accedere.

<sup>3</sup> In fase di stabilimento della connessione, l'Utente ha come unica interfaccia il Distributore; successivamente, a connessione stabilita, in fase di esercizio, il soggetto titolare di impianti di produzione comprendenti unità di produzione rilevanti si rapporterà anche con il Gestore della Rete. A tale scopo, il Regolamento di Esercizio (previsto nell'ambito del Contratto per la Connessione) sarà redatto congiuntamente dall'Utente, dal Distributore e dal Gestore di rete.

### **3 Definizioni - convenzioni**

Convenzionalmente, nel seguito della presente Norma, la dizione "a monte" identifica i circuiti verso la rete rispetto al punto considerato; dualmente, la dizione "a valle" identifica i circuiti verso l'impianto di Utente rispetto al punto considerato.

Ai fini della presente Norma si applicano le seguenti definizioni.

#### **3.1 Buco di tensione**

Diminuzione improvvisa della tensione di alimentazione ad un valore compreso tra il 90% e l'1% della tensione nominale  $U_n$  seguita da un ripristino dopo un breve periodo di tempo; il buco di tensione può interessare una o più fasi ed è denominato unipolare, bipolare o tripolare se rispettivamente interessa una, due o tre fasi.

La profondità di un buco di tensione è definita come differenza tra il minimo valore efficace della tensione tra le fasi durante il buco e la tensione dichiarata tra le fasi.

La durata di un buco di tensione è la differenza temporale tra l'istante di inizio della diminuzione della tensione e l'istante nel quale la stessa tensione ritorna oltre il 90% della tensione nominale.

#### **3.2 Cabina Primaria**

Stazione elettrica alimentata in AT, provvista di almeno un trasformatore AT/MT dedicato alla rete di distribuzione.

#### **3.3 Carichi essenziali (relativi a impianti di produzione)**

Carichi elettrici direttamente associati al processo di produzione di energia elettrica del produttore ed indispensabili alla continuità dello stesso processo di produzione di energia elettrica.

#### **3.4 Carichi privilegiati (relativi a impianti di produzione)**

Parte dei carichi elettrici presenti nell'impianto (ai fini della presente Norma, nell'impianto di produzione), cui l'Utente intende garantire una particolare continuità. In caso di funzionamento separato dalla rete elettrica di distribuzione, i carichi privilegiati sono tipicamente alimentati dall'impianto di produzione dopo l'apertura dell'interruttore di interfaccia.

#### **3.5 Carichi propri**

Tutti i carichi elettrici presenti nell'impianto di produzione di energia elettrica o a questo direttamente connessi senza l'interposizione della rete di distribuzione.

#### **3.6 Cavo di collegamento**

Tratto di cavo, completo di terminazioni, che collega il punto di consegna ai morsetti di entrata del Dispositivo Generale di Utente MT. In proposito vedasi anche la Fig. 19.

#### **3.7 Compatibilità elettromagnetica (EMC)**

Capacità di un dispositivo (apparecchiatura o sistema) di funzionare correttamente nel suo ambiente elettromagnetico, senza introdurre nell'ambiente stesso disturbi elettromagnetici superiori all'emissione consentita.

#### **3.8 Connessione**

Collegamento ad una rete di un impianto elettrico per il quale sussiste, almeno in un punto, la continuità circuitale, senza interposizione di impianti elettrici di terzi, con la rete medesima.

#### **3.9 Dispositivo di parallelo**

Apparecchiatura automatica che permette di effettuare il parallelo tra reti o tra rete e generatore.

#### **3.10 Dispositivo di generatore**

Apparecchiatura di manovra la cui apertura determina la separazione del gruppo di generazione.

### **3.11 Dispositivo di interfaccia**

Una (o più) apparecchiature di manovra la cui apertura assicura la separazione dell'impianto di produzione dalla rete, consentendo all'impianto di produzione stesso l'eventuale funzionamento in isola sui carichi privilegiati.

### **3.12 Dispositivo di montante**

Apparecchiatura di manovra la cui apertura (comandata da un apposito sistema di protezione) assicura la separazione di un intero montante dell'Utente dalla rete.

### **3.13 Dispositivo generale di Utente (DG)**

Apparecchiatura di manovra e sezionamento la cui apertura (comandata dal Sistema di Protezione Generale) assicura la separazione dell'intero impianto dell'Utente dalla rete.

### **3.14 Distributore**

Persona fisica o giuridica responsabile dello svolgimento di attività e procedure che determinano il funzionamento e la pianificazione della rete elettrica di distribuzione di cui dispone.

### **3.15 Esercizio**

Insieme delle attività finalizzate al funzionamento con continuità di un determinato sistema o impianto elettrico. L'esercizio degli impianti comprende, tra l'altro, le attività di conduzione e pronto intervento.

### **3.16 Fabbisogno**

Domanda di energia elettrica che il sistema elettrico nazionale deve soddisfare; presenta un andamento temporale variabile, nel corso della giornata, del mese e dell'anno.

### **3.17 Flicker**

Impressione soggettiva della variazione della luminanza di lampade ad incandescenza, o fluorescenti, dovuta a fluttuazioni rapide della tensione di alimentazione.

L'intensità di questo tipo di disturbo viene definita in osservanza con il metodo di misura UIE-IEC, e viene valutata mediante le seguenti quantità:

- severità di breve durata del flicker ( $P_{st}$ ), misurata in un intervallo di 10 min;
- severità di lunga durata del flicker ( $P_{lt}$ ), calcolata a partire da una sequenza di 12 valori di  $P_{st}$  su un intervallo di 2 h.

### **3.18 Funzionamento della rete in condizioni eccezionali**

Condizioni di funzionamento della rete, normalmente di breve durata, che seguono le separazioni di rete, la perdita di grandi porzioni di carico e/o di grandi produzioni, ecc.

### **3.19 Funzionamento della rete in condizioni normali**

Condizioni di funzionamento della rete nella quale viene soddisfatta pienamente la richiesta di energia elettrica senza modificare le condizioni di sicurezza e senza che, in regime stazionario, vengano superati i limiti di funzionamento di alcun componente del sistema elettrico.

### **3.20 Funzionamento in isola**

Possibilità di alimentare una rete in isola da parte di un impianto di produzione di energia elettrica.

### **3.21 Gestore della RTN (Rete di Trasmissione Nazionale)**

Soggetto che esercita le funzioni di dispacciamento, di sviluppo ed esercizio relative alla Rete di Trasmissione Nazionale.

### **3.22 Grado di dissimmetria della tensione**

E' il rapporto tra l'ampiezza della componente di sequenza inversa e quella di sequenza diretta di un sistema trifase di tensioni. In un sistema trifase, la dissimmetria è la condizione

nella quale i valori efficaci delle tensioni di fase e/o gli angoli di fase tra fasi consecutive non sono uguali.

### **3.23 Gruppo di generazione**

Complesso costituito dall'insieme del motore primo e del generatore elettrico.

### **3.24 Impianto di produzione**

Insieme del macchinario, dei circuiti, dei servizi ausiliari, delle apparecchiature e degli eventuali carichi per la generazione di energia elettrica.

### **3.25 Impianto di autoproduzione**

Ai fini della presente Norma, l'impianto di autoproduzione è un particolare impianto di produzione.

### **3.26 Impianto di cogenerazione**

Ai fini della presente Norma, l'impianto di cogenerazione è un particolare impianto di produzione.

### **3.27 Impianto di utenza (o di Utente)**

Impianto di produzione o impianto utilizzatore, nella disponibilità dell'Utente.

### **3.28 Impianto utilizzatore**

Insieme del macchinario, dei circuiti, delle apparecchiature destinate all'utilizzo di energia elettrica.

### **3.29 Impianto per la connessione**

L'insieme degli impianti necessari per la connessione alla rete di un impianto di utenza.

### **3.30 Impianto di rete per la connessione**

La porzione di impianto per la connessione di competenza del Distributore (vedi Fig. 16).

### **3.31 Impianto di rete per la consegna (impianto di consegna)**

La porzione di impianto di rete per la connessione adiacente all'impianto di utenza per la connessione, installata su aree (in locali) messe a disposizione dall'Utente tipicamente al confine tra la proprietà dell'Utente medesimo e il suolo pubblico. Il punto di consegna è individuato al confine tra l'impianto di rete per la consegna e l'impianto di utenza per la connessione (vedi

Fig. 16).

### **3.32 Impianto di utenza per la connessione**

La porzione di impianto per la connessione la cui realizzazione, gestione, esercizio e manutenzione rimangono di competenza del soggetto richiedente la connessione (vedi

Fig. 16).

### **3.33 Interruzione dell'alimentazione**

Condizione nella quale la tensione tra le fasi è inferiore all'1% della tensione nominale  $U_n$ .

L'interruzione si definisce lunga, se ha durata maggiore di 3 min, breve se ha durata maggiore di 1 s e non superiore a 3 min, transitoria se non superiore ad 1 s.

### **3.34 Limite di emissione Utente**

Massima emissione di disturbo in rete consentita all'Utente connesso alla rete stessa.

### **3.35 Livello di compatibilità**

Valore di disturbo elettromagnetico, con assegnata probabilità di non essere superato, cui può essere esposta un'apparecchiatura funzionante all'interno di un sistema elettrico.

### **3.36 Livello di emissione**

Valore di disturbo elettromagnetico, con assegnata probabilità di non essere superato, generato da un'apparecchiatura funzionante all'interno di un sistema elettrico.

### **3.37 Livello di emissione trasferita**

Massimo valore di disturbo elettromagnetico trasferibile ad una rete con un certo livello di tensione da parte di reti con altri livelli di tensione.

### **3.38 Pianificazione della rete di distribuzione**

Attività finalizzata alla previsione dello sviluppo della rete di distribuzione su un orizzonte temporale di alcuni anni. Ai fini delle connessioni, le informazioni da fornire all'Utente da connettere, si riferiscono al piano di sviluppo correntemente previsto dal Distributore all'atto della richiesta di connessione.

### **3.39 Potenza efficiente**

Potenza attiva massima erogabile, di un gruppo o di un impianto di generazione, che può essere prodotta con continuità (tipico dei gruppi di produzione termoelettrici) o per un determinato numero di ore (tipico dei gruppi di produzione idroelettrici).

### **3.40 Potenza disponibile**

Massima potenza prelevabile in un punto di prelievo senza che l'Utente finale sia disalimentato. La potenza disponibile è la potenza per la quale è stato corrisposto il contributo di connessione (allacciamento).

### **3.41 Potenza immessa nella rete**

Potenza attiva che transita sul collegamento o sui collegamenti fra l'impianto di produzione e la rete. Detta potenza può essere inferiore alla potenza efficiente dell'impianto di produzione.

### **3.42 Potenza nominale**

Potenza apparente massima cui un generatore o un trasformatore possono funzionare con continuità in condizioni specificate.

### **3.43 Programmazione dell'esercizio**

Insieme di attività che consentono di assicurare la copertura ottimale del fabbisogno, in energia ed in potenza, con prefissati livelli di rischio e di qualità.

### **3.44 Punto di consegna**

Punto di confine tra la rete e l'impianto di Utente per la connessione, dove avviene la separazione di proprietà tra rete e Utente (vedi

Fig. 16 per AT, Fig. 19 per MT).

### **3.45 Punto di connessione**

Punto della rete (nell'assetto preesistente la connessione) nel quale si inserisce l'impianto di rete per la connessione (vedi

Fig. 16).

### **3.46 Punto di immissione**

Punto di immissione come definito ai sensi della Delibera 5/04 AEEG.

### **3.47 Punto di prelievo**

Punto di prelievo come definito ai sensi della Delibera 5/04 AEEG.

### **3.48 Rete (rete di distribuzione, rete di distribuzione pubblica)**

Rete elettrica AT o MT alla quale possono collegarsi gli Utenti, gestita da un'impresa distributrice.

### **3.49 Rete AT**

Sistema a tensione nominale tra le fasi superiore a 45 kV fino a 150 kV compreso (livelli di tensione superiori non sono considerati nella presente norma).

### **3.50 Rete AAT**

Sistema a tensione nominale tra le fasi oltre 150 kV.

### **3.51 Rete BT**

Sistema a tensione nominale tra le fasi superiore a 50 V fino a 1 kV compreso se in c.a. o superiore a 120 V fino a 1,5 kV compreso se in c.c.

### **3.52 Rete in isola**

Porzione di rete elettrica non connessa con il restante sistema elettrico di distribuzione pubblica.

### **3.53 Rete MT**

Sistema a tensione nominale tra le fasi superiore a 1 kV se in c.a. o superiore a 1,5 kV se in c.c. fino a 45 kV compreso.

### **3.54 Rete previsionale**

Assetto della rete di distribuzione come risultante dalla attività di pianificazione definita in 3.38.

### **3.55 Rifiuto di carico**

Condizione di funzionamento di un gruppo di generazione, il quale, dopo un distacco dalla rete per eventi esterni, continua ad alimentare i propri servizi ausiliari, in modo da poter effettuare nel più breve tempo possibile il rientro in parallelo con la rete.

### **3.56 Richiusura rapida**

Richiusura automatica unipolare o tripolare di un interruttore che avviene di norma entro 1 s dalla precedente apertura automatica per guasto.

### **3.57 Servizi ausiliari di rete**

Servizi necessari a sostenere la distribuzione dell'energia elettrica ed a mantenere il funzionamento affidabile della rete.

### **3.58 Servizi ausiliari per impianti di produzione**

Servizi direttamente necessari al funzionamento dell'impianto di produzione.

### **3.59 Servizio di regolazione della frequenza**

Azione di mantenimento della frequenza a 50 Hz attraverso il bilancio tra potenza immessa nella rete, potenza prelevata e perdite.

### **3.60 Servizio di regolazione della tensione**

Azione di mantenimento delle tensioni nei nodi della rete entro limiti specificati.

### **3.61 Stazione/cabina di connessione**

Stazione/cabina elettrica facente parte della rete cui la stazione/cabina di consegna è collegata da una o più linee elettriche. (La stazione/cabina di connessione, tipicamente, è preesistente alla stazione/cabina di consegna e all'impianto dell'Utente).

### **3.62 Servizio di interrompibilità del carico**

Servizio fornito dalle unità di consumo rilevanti connesse a reti con obbligo di connessione di terzi dotate, in ogni singolo punto di prelievo, di apparecchiature di distacco del carico conformi alle specifiche tecniche definite dal Gestore e disponibili a distacchi di carico con le modalità definite dal Gestore stesso.

### **3.63 Sistema con neutro efficacemente a terra**

Sistema nel quale, in caso di contatto franco a terra di una fase, la tensione verso terra delle fasi sane, escluso il periodo transitorio, non supera in nessun punto l'80% della tensione nominale tra le fasi.

### **3.64 Tensione armonica**

Tensione sinusoidale la cui frequenza è un multiplo intero della frequenza fondamentale della frequenza di rete.

La tensione armonica è valutata in base a:

- l'ampiezza relativa alla componente fondamentale,
- l'effetto complessivo di più armoniche, che è rappresentato dal fattore di distorsione armonica THD definito come

$$THD = \sqrt{\sum_{b=2}^{40} (u_b)^2}$$

dove  $u_b$  è il rapporto tra l'ampiezza della componente armonica e l'ampiezza della componente fondamentale.

### **3.65 Tensione dichiarata (tensione di esercizio dichiarata)**

La tensione dichiarata è normalmente la tensione nominale del sistema  $U_n$ . Se, per accordo tra il Distributore e l'Utente, viene fornita, nel punto di consegna, una tensione diversa dalla nominale, allora la tensione di esercizio dichiarata è questa tensione concordata.

### **3.66 Utente (o Utente della rete)**

Soggetto che utilizza la rete per immettere o prelevare energia elettrica.

### **3.67 Unità di consumo**

Insieme di impianti elettrici per il consumo di energia elettrica connessi alla rete, anche indirettamente, tali che i prelievi di energia elettrica da parte di tali insiemi siano misurabili autonomamente.

### **3.68 Unità di consumo non rilevanti**

Tutte le Unità di consumo non rientranti nella definizione di Unità di consumo rilevanti.

### **3.69 Unità di consumo rilevanti**

Definizione allo studio.

### **3.70 Unità di produzione**

Insieme di impianti elettrici, per la produzione di energia elettrica, connessi alle reti di distribuzione anche per il tramite di linee dirette o di reti interne d'utenza, tali che le immissioni di energia elettrica relative a tale insieme siano misurabili autonomamente. Le unità di pompaggio sono considerate unità di produzione.

### **3.71 Unità di produzione rilevanti**

Unità di produzione con potenza complessiva dei gruppi di generazione associati non inferiore a 10 MVA (si veda il Codice di Rete).

### **3.72 Unità di produzione non rilevanti**

Tutte le Unità di produzione non rientranti nella definizione di Unità di produzione rilevanti.

### **3.73 Variazione della tensione**

Aumento o diminuzione della tensione generalmente provocato dalla variazione del carico e/o della generazione totale del sistema o di una parte di esso.

### **3.74 Variazione rapida della tensione**

Variazione del valore efficace della tensione tra due livelli consecutivi stabili. Si considerano livelli stabili se mantenuti per tempi prestabiliti (ad esempio, 200 ms).

## NORMA CEI

### **Parte 2    Caratteristiche degli utenti, delle reti, dei criteri per la scelta del livello di tensione e degli schemi di connessione alle reti AT ed MT**

## **4 Caratteristiche degli Utenti e loro classificazione**

Gli Utenti direttamente connessi alla rete di distribuzione AT e MT sono soggetti esercenti:

- impianti di produzione;
- impianti di utilizzazione;
- reti interne di utenza, secondo le definizioni dell'AEEG;
- reti di distribuzione (nell'ambito dello stabilimento e del mantenimento delle connessioni tra reti di distribuzione).

Ai fini delle regole tecniche di connessione, in particolare di cui agli articoli 7 e 8, gli Utenti della rete di distribuzione si distinguono in:

- Utenti attivi. A tale categoria di Utenti appartengono gli impianti che contengono qualsiasi macchinario (rotante o statico) che converta ogni forma di energia utile in energia elettrica in corrente alternata previsto per funzionare in parallelo (anche transitorio) con la rete.
- Utenti passivi. A tale categoria appartengono tutti gli impianti non ricadenti nella definizione precedente.

### **4.1 Impianti utilizzatori**

Ai fini della presente Norma, gli impianti utilizzatori possono essere caratterizzati secondo i seguenti criteri:

- potenza;
- sensibilità dei carichi alla qualità dell'alimentazione;
- disturbi immessi in rete;
- interrompibilità.

Tali criteri, non esaustivi, hanno lo scopo di caratterizzare, in maniera semplificata, gli impianti di utilizzazione rispetto alle loro esigenze minime e ai fattori che le influenzano.

#### **4.1.1 Sensibilità dei carichi alla qualità dell'alimentazione**

Gli impianti utilizzatori possono essere caratterizzati in funzione della sensibilità alla continuità del servizio e alle diverse caratteristiche della tensione nelle due seguenti categorie:

- carichi non sensibili;
- carichi sensibili.

I carichi possono essere sensibili alla continuità dell'alimentazione (interruzioni dell'alimentazione) e alle diverse caratteristiche della tensione, quali:

- buchi di tensione;
- variazioni di tensione;
- sovratensioni;
- variazioni di frequenza;
- armoniche;
- dissimmetria della tensione trifase.

Un elenco non esaustivo di apparecchi sensibili è riportato in Tab. 1.

**Tab. 1: Apparecchi sensibili**

	FENOMENO CONSIDERATO	APPARECCHIO SENSIBILE	CONSEGUENZE
(a)	Buchi di tensione: $\Delta V \leq 30\% V_N$ $\Delta t \leq 60 + 100 \text{ ms}$	Apparati elettronici digitali di controllo di processo o macchinari calcolatori in genere	Arresti e/o anomalie dei processi/macchinari
		Azionamenti a velocità variabile (elettronica di potenza)	Interventi delle protezioni della elettronica di potenza
	Buchi di tensione: $\Delta V \geq 30\% V_N$ $\Delta t \leq 60 + 100 \text{ ms}$	In aggiunta a quanto sopra, caduta dei dispositivi elettromeccanici (relé ausiliari, teleruttori)	Arresto quasi globale di tutte le utenze
(b)	Sovratensioni non impulsive (lunga durata)	Motori e macchine elettriche Bobine di contattori Lampade a incandescenza	Riduzione di vita degli isolamenti
	Variazioni lente di tensione $\Delta V = \pm 10\% V_N$	Impianti di illuminazione Gli stessi apparecchi di (a) e (b)	In caso di riduzione, rallentamento o arresto di motori elettrici: le stesse conseguenze di (a) e (b)
	Sovratensioni impulsive	Componenti elettronici sia di controllo che di potenza.	Perforazione isolamenti
		Motori, cavi e macchinario elettrico in genere	Danneggiamento ai circuiti elettronici
	Transitori di commutazione (ponti convertitori, tecniche chopper)	Linee trasmissione dati e segnali a basso livello di potenza. Apparecchi elettronici di controllo	Malfunzionamento dei sistemi di controllo e di elaborazione dati.
	Armoniche	Condensatori	Sovrariscaldamento e danneggiamento condensatori
		Relé di protezione	Interventi intempestivi relé di protezione
		Collegamenti a basso livello di potenza	Malfunzionamento sistemi di controllo e trasmissione dati
		Motori e macchine rotanti	Incremento delle perdite di motori, trasformatori e cavi e conseguente sovrariscaldamento
		Trasformatori	
	Cavi elettrici		
	Dissimmetrie e squilibri	Motori elettrici e macchine rotanti in genere	Sovrariscaldamento

#### 4.1.2 Carichi disturbanti

Gli impianti di utilizzazione possono essere caratterizzati in funzione dei disturbi immessi in rete nelle seguenti categorie:

- carichi non disturbanti;
- carichi distorcenti (carichi non lineari tra cui azionamenti a velocità variabile, lampade, convertitori statici, elettrodomestici, forni ad arco, saldatrici, trasformatori, motori, ecc.);
- carichi fluttuanti (saldatrici, motori di taglia elevata avviati direttamente in modo ripetuto nel tempo, inserzione di trasformatori, ecc.).

Un elenco non esaustivo di apparecchi disturbanti è riportato in Tab. 2.

**Tab. 2: Apparecchi disturbanti**

APPARECCHI	POTENZA	DISTURBI GENERATI					
		SQ	FT	VT	AR	FS	RE
Riscaldamento a resistenza	1 – 40 kW	(1)		(2)	(3)		
Forni domestici	1 – 2 kW						
• Microonde		(1)		•		•	•
• infrarossi		(1)		•			
Forni industriali							
• a induzione	10 – 2000 kW	•		•	•	•	•
• HF	10 – 600 kW			•	•	•	•
• UHF	10 – 100 kW			•	•	•	•
• Plasma	qualche MVA			•			
• arco	1 – 10 MVA	•	•	•	•	•	
Saldatrici							
• a resistenza	0,1 – 2 MW	•	•	•			
• ad arco	1 – 300 kW		•	•	(3)		
Motori							
• asincroni (es. compressori)	< 10 MVA	•	•	•	•		
• a velocità variabile	1 – 20 MVA	•	•		•		
Trasformatori	< 100 MVA			•	•		
Convertitori							
• ca/cc	< 10 MW			•	•		
• ca/ca e ciclo-convertitori	< 30 MW			•	•	•	
Elettroerosione	10 – 30 kW				•		
Lampade a scarica					•		
Televisori					•	•	
Radiologia					•	•	

**Legenda**

SQ = dissimmetrie e squilibri

FT = fluttuazioni di tensione

VT = variazioni di tensione

AR = armoniche

FS = frequenze spurie

RE = radioemissione

(1) se monofase

(2) all'inserzione, quando la potenza non è piccola rispetto a quella di cortocircuito della rete

(3) se a controllo elettronico

Tutti i carichi presenti sull'impianto dell'Utente, se disturbanti, devono rispettare le norme CEI che regolamentano i disturbi condotti e indotti nella rete cui essi sono collegati, al fine di non introdurre degrado alla qualità del servizio della rete.

I disturbi massimi che possono essere immessi nella rete sono indicati dal Distributore tenendo conto dei margini disponibili nella zona di rete interessata e riguardano:

- variazioni di tensione (lente e rapide);
- fluttuazioni di tensione (flicker);
- armoniche;
- squilibrio delle fasi.

Per la definizione di queste grandezze, il riferimento normativo è la Norma CEI EN 50160. Per i criteri di valutazione, un attuale riferimento tecnico (pur non esaustivo di tutti i fenomeni sopra citati) è rappresentato dai rapporti tecnici IEC TR 61000-3-6 per le armoniche, IEC TR 61000-3-74 per il flicker e variazioni rapide e IEC TR 61000-3-13 per gli squilibri.

#### **4.1.3 Utenti interrompibili**

Si definiscono Utenti Interrompibili quegli Utenti che hanno sottoscritto un contratto per la fornitura del servizio di interrompibilità limitatamente ad alcuni carichi all'interno del proprio sito industriale.

L'architettura di controllo prevede che l'Utente Interrompibile debba dotarsi di un collegamento per la trasmissione dati tra il proprio sito industriale ed una sede del Gestore, generalmente la più vicina. Inoltre, presso il sito industriale è installata una macchina di teleoperazioni, denominata Unità Periferica di Distacco Carichi (UPDC) che acquisisce la misura del carico asservito in tempo reale e quella di tutto il sito industriale, nonché altre informazioni ausiliarie, ed attua il comando di distacco su ordine proveniente dalle sale controllo del Gestore.

#### **4.2 Impianti di produzione**

Ai fini della presente Norma, gli impianti di produzione di energia sono classificati soltanto in relazione alla potenza e ai disturbi immessi in rete.

##### **4.2.1 Potenza**

La potenza efficiente degli impianti di produzione influisce sulla scelta del livello di tensione della connessione alle reti di distribuzione.

##### **4.2.2 Impianti di produzione disturbanti**

Gli impianti di produzione possono essere catalogati in funzione dei disturbi immessi in rete nelle seguenti categorie:

- impianti non disturbanti;
- impianti connessi tramite dispositivi distorcenti (per esempio impianti connessi tramite convertitori statici);
- impianti a produzione fluttuante (per esempio impianti eolici).

Un elenco non esaustivo degli impianti di produzione disturbanti è riportato in Tab. 3.

---

<sup>4</sup> Per le variazioni rapide, è allo studio un metodo per la valutazione delle stesse, basato sulla comparazione tra la potenza di cortocircuito nel nodo di connessione e la potenza disponibile all'Utente. L'ALLEGATO F contiene alcuni valori informativi tratti da tale studio.

**Tab. 3: Impianti di produzione disturbanti**

IMPIANTI DI PRODUZIONE	POTENZA	DISTURBI GENERATI					
		SQ	FT	VT	AR	FS	RE
Impianti eolici connessi tramite:	<50 MW		•	•			
• generatori asincroni			•	•	•	•	•
• generatori asincroni a doppia alimentazione				•	•	•	•
• generatore sincrono + convertitore statico ca/ca			•	•	•	•	
Impianti connessi tramite generatori asincroni	< 5 MVA			•			
Impianti connessi tramite convertitori:							
• cc/ca	< 10 MW				•	•	•
• ca/cc – cc/ca	< 1 MW				•	•	•

### Legenda

SQ = Squilibrii

FT = Flicker

VT = variazioni di tensione

AR = armoniche

FS = frequenze spurie

RE = radioemissione

### 4.3 Reti interne di utenza

Le reti interne di utenza sono definite secondo le vigenti delibere dell'AEEG.

### 4.4 Reti di distribuzione

Gli Utenti, nell'ambito della realizzazione e del mantenimento della connessione tra reti di distribuzione, sono i soggetti titolari di:

- cabine primarie connesse a reti AT di altro Distributore;
- porzioni di reti di distribuzione MT connesse a reti di distribuzione MT di altri proprietari;
- porzioni di reti di distribuzione AT connesse a reti di distribuzione AT di altri proprietari.

## 5 Caratteristiche delle reti

Nel seguito si descrivono le caratteristiche principali della rete alla data di pubblicazione della presente Norma; tali caratteristiche devono essere prese in considerazione per il collegamento degli Utenti alla rete stessa.

### 5.1 Caratteristiche delle reti AT

#### 5.1.1 Caratteristiche strutturali

##### 5.1.1.1 Livelli di tensione e frequenza

La rete AT è costituita da sezioni a tensione nominale ( $U_n$ ) maggiore di 45 kV e minore o uguale a 150 kV ad una frequenza nominale ( $f_n$ ) di 50 Hz.

#### **5.1.1.2 Stato del neutro**

Le reti AT con tensione nominale ( $U_n$ )  $\geq$  100 kV hanno il neutro connesso efficacemente a terra. Le reti AT con tensioni nominali inferiori possono essere esercite con differenti stati del neutro.

#### **5.1.1.3 Corrente di cortocircuito trifase massima ai fini del dimensionamento delle apparecchiature**

Valore della corrente di cortocircuito assunta per la scelta delle apparecchiature che deve essere comunicato dal Distributore all'Utente.

#### **5.1.1.4 Corrente di cortocircuito monofase massima ai fini del dimensionamento dell'impianto di terra**

Valore della corrente di cortocircuito monofase assunta per il dimensionamento dell'impianto di terra che deve essere comunicato dal Distributore all'Utente.

#### **5.1.1.5 Corrente di cortocircuito trifase massima di esercizio nel punto di connessione**

Valore massimo della corrente di cortocircuito trifase simmetrica nel punto di connessione, comunicato dal Distributore su richiesta dell'Utente.

Tale valore deve essere calcolato secondo la Norma CEI EN 60909-0, nell'assetto normale di esercizio di rete e con massima generazione.

#### **5.1.1.6 Corrente di cortocircuito trifase minima di esercizio nel punto di connessione**

Valore minimo della corrente di cortocircuito trifase simmetrica nel punto di connessione, comunicato dal Distributore su richiesta dell'Utente.

Tale valore deve essere calcolato secondo la Norma CEI EN 60909-0, nell'assetto normale di esercizio di rete e con minima generazione.

#### **5.1.1.7 Corrente di cortocircuito trifase minima convenzionale nel punto di connessione**

Il valore minimo convenzionale della corrente di cortocircuito trifase simmetrica nel punto di connessione deve essere comunicato dal Distributore su richiesta dell'Utente.

Tale valore deve essere calcolato secondo la Norma CEI EN 60909-0, nell'assetto di rete N-1 (il quale prevede l'indisponibilità del componente del sistema elettrico - linea, generatore, trasformatore di interconnessione - che ha la maggiore influenza sui valori totali delle correnti di cortocircuito nel punto in esame) e con minima generazione.

Quindi il calcolo delle correnti e delle potenze di cortocircuito minime viene effettuato con riferimento a una rete nelle condizioni normali di esercizio, considerando in servizio solo parte del parco di generazione disponibile (situazione di minima generazione in ore vuote) ed assumendo la sorgente di tensione equivalente nel punto di cortocircuito pari al 100% della tensione nominale. Inoltre, il calcolo nei singoli nodi della rete deve poi essere eseguito ipotizzando indisponibile un componente del sistema elettrico.

Qualora l'impianto in esame sia esercito in antenna, il calcolo della corrente e della potenza di cortocircuito minima nel nodo viene eseguito riferendo la suddetta regola al primo nodo di alimentazione a monte che disponga di almeno due collegamenti attivi con la restante rete.

#### **5.1.1.8 Corrente di guasto monofase a terra nel punto di connessione e tempo di eliminazione del guasto**

Il valore della corrente di guasto monofase a terra (come definita in 5.1.1.4) e il tempo di eliminazione del guasto devono essere comunicati dal Distributore all'Utente in occasione della richiesta di connessione e ogni qualvolta si verificano variazioni, come meglio dettagliato in 7.5.5.

I valori massimi delle correnti di guasto monofase a terra devono essere calcolati secondo la Norma CEI EN 60909-0 e, insieme al tempo di eliminazione del guasto, consentono di dimensionare e verificare l'efficacia degli impianti di terra, secondo quanto previsto dalla Norma CEI 11-1 e dalla Guida CEI 11-37.

Il tempo di eliminazione della corrente di guasto a terra deve essere calcolato secondo quanto prescritto dalla Norma CEI 11-1.

L'impianto di terra dell'Utente, relativo alla connessione considerata, deve essere dimensionato in modo che la corrente di guasto a terra di cui sopra non dia luogo a tensioni di contatto e passo superiori ai valori ammissibili indicati nella Norma CEI 11-1, in relazione al tempo di eliminazione del guasto.

#### **5.1.1.9 Livelli di tenuta degli isolamenti**

I livelli minimi di tenuta degli isolamenti da applicarsi nell'impianto di Utente per la connessione devono essere comunicati dal Distributore e devono essere conformi a quanto prescritto dalle Norme CEI EN 60071-1 e CEI EN 60071-2, o superiori.

### **5.1.2 Caratteristiche di esercizio**

#### **5.1.2.1 Funzionamento della rete**

I livelli di tensione delle reti AT sono determinati dalla struttura e dall'esercizio della RTN, a seconda della presenza di stazioni AAT/AT e di unità di generazione, nonché dalle regolazioni sulle medesime unità e stazioni. Pertanto tali valori sono determinati dal Gestore e riportati in un apposito documento che viene aggiornato periodicamente.

In tale documento sono riportati i livelli minimo e massimo del valore della tensione efficace nelle seguenti condizioni in cui può trovarsi l'esercizio del sistema elettrico:

- per il 95% del tempo in condizioni di esercizio normale;
- per il 100% del tempo in condizione di esercizio normale o di allarme;
- in condizioni di emergenza o di ripristino.

Per i singoli punti di connessione, il Distributore deve comunicare all'Utente il valore medio del valore efficace della tensione (*tensione dichiarata*) e del relativo campo di variazione, nonché il valore della frequenza con relativo campo di variazione.

La frequenza di esercizio della rete in condizioni normali è di  $50 \text{ Hz} \pm 0,2\%$ <sup>5</sup>.

Nel funzionamento della rete in condizioni di emergenza o di ripristino i valori di frequenza possono variare nel range  $+3\%$ ;  $-5\%$ .

#### **5.1.2.2 Eliminazione dei guasti**

Il sistema di protezione della rete è strutturato e coordinato in modo da operare l'eliminazione selettiva del guasto in tempi allineati alle prestazioni delle apparecchiature di manovra e dei sistemi di protezione che la tecnologia rende disponibili.

Non sono adottate misure contro l'interruzione di fase.

In ogni caso, le protezioni adottate dal Distributore non hanno lo scopo di proteggere gli impianti di Utente; di conseguenza la protezione di tali impianti è esclusivamente a carico dell'Utente stesso.

Inoltre, come evidenziato dalla Norma CEI 11-1, i relé di protezione delle reti AT (protezioni distanziometriche, protezioni di massima corrente, ecc.) posti lungo i circuiti elettrici non sono assolutamente idonei ad assicurare la protezione contro i contatti diretti. Più in generale, a tal fine non sono ritenuti validi sistemi di protezione che realizzino l'interruzione automatica dei circuiti.

#### **5.1.2.3 Automatismi di rete**

La rete può essere dotata di automatismi quali:

- richiuse rapide uni/tripolari e/o richiuse lente tripolari, con eventuale controllo di parallelo;
- automazione delle sequenze di manovra;

<sup>5</sup> Per la Sardegna collegata alla rete continentale con una linea in corrente continua e per la Sicilia in caso di indisponibilità del collegamento a 380 kV con la penisola, la frequenza in condizioni di esercizio normale è mantenuta con una tolleranza del  $\pm 2\%$ .

- sistemi di teledistacco su evento (sia di carichi che di gruppi di generazione);
- alleggeritori di carico.

Il controllo del sovraccarico è di norma gestito in fase di dispacciamento e di esercizio in tempo reale della rete.

### **5.1.3 Qualità del servizio**

La qualità del servizio può essere definita in relazione a:

- continuità del servizio;
- qualità della tensione.

La continuità del servizio va intesa come mancanza di interruzioni senza preavviso della fornitura di energia elettrica, mentre la qualità della tensione considera le caratteristiche della tensione quali ad esempio la frequenza, l'ampiezza e la forma d'onda.

La qualità del servizio è misurata attraverso indici che si basano su presenza, ampiezza e frequenza della tensione nei siti degli Utenti della rete.

#### **5.1.3.1 Continuità del servizio**

Le interruzioni senza preavviso che si possono verificare sulla rete AT si distinguono in:

- interruzioni lunghe (durata > 3 min);
- interruzioni brevi ( $1 \text{ s} < \text{durata} \leq 3 \text{ min}$ );
- interruzioni transitorie (durata  $\leq 1 \text{ s}$ ).

#### **5.1.3.2 Qualità della tensione**

Le caratteristiche della tensione da prendere in considerazione sono le seguenti:

- Frequenza
- Ampiezza e variazione della tensione alla frequenza di rete
- Buchi di tensione
- Variazioni rapide della tensione
- Sovratensioni
- Tensioni armoniche
- Flicker
- Squilibrio di tensione

Al fine di evitare il verificarsi di danni ai propri impianti, derivanti dalle distorsioni armoniche e dalle dissimmetrie presenti in rete, l'Utente è tenuto a installare adeguate protezioni che separino il proprio impianto dalla rete al superamento dei limiti fissati dall'Utente stesso.

### **5.1.4 Conduzione delle reti di distribuzione**

Il Distributore garantisce il funzionamento delle reti, nei limiti delle prestazioni delle reti stesse.

Il Distributore è responsabile della conduzione delle reti, della relativa manutenzione e della sicurezza di persone e cose nei limiti stabiliti dalle vigenti leggi e norme tecniche.

La conduzione delle reti di distribuzione comprende la supervisione continua dello stato degli impianti, l'esecuzione delle manovre ed il pronto intervento. Le manovre (ordinarie, in emergenza e di messa in sicurezza) sono eseguite, automaticamente o manualmente, mediante sistemi di telecontrollo o tramite il presidio degli impianti e sono concordate tra il Distributore e il Gestore.

Per le necessità di esercizio delle reti di distribuzione, i criteri delle manovre di connessione e distacco degli impianti di produzione con potenza inferiore a 10 MVA e degli impianti di utilizzazione direttamente connessi alle reti di distribuzione AT sono concordate tra il Distributore e l'Utente, mentre per gli impianti di produzione con potenza superiore a 10 MVA

il Distributore deve concordare le manovre con il Gestore (solo per reti con tensione superiore a 120 kV).

Se per l'esecuzione di manovre per la messa in sicurezza per lavori devono essere coinvolte parti di impianti di proprietà di terzi, questi devono rendersi disponibili per l'effettuazione delle manovre stesse.

### **5.1.5 Sistemi di comunicazione**

Nella rete possono essere presenti apparati di misura, di trasmissione dati e d'interfaccia per la ricezione di segnali di telesecco, teleregolazione e telecomando. Ad eccezione dei sistemi di comunicazione degli apparati di misura, gli standard non sono uniformi su tutta la rete.

### **5.1.6 Indisponibilità per lavori**

Precedentemente all'entrata in servizio di un generico impianto per il quale è prevista la connessione alla rete, il Distributore, coordinandosi con il Gestore, con gli altri soggetti gestori di reti con obbligo di connessione di terzi e con l'Utente, definisce il numero massimo di giorni annuali previsti di interruzione per manutenzione programmata. Limitazioni allo scambio di potenza con gli Utenti possono essere necessarie durante la manutenzione programmata in zone di rete non adeguatamente magliate; tali limitazioni sono preliminarmente comunicate agli Utenti coinvolti.

In occasione di qualsiasi intervento di manutenzione programmata, il Distributore definisce i programmi di manutenzione coordinandosi con il Gestore, con gli altri soggetti gestori di reti con obbligo di connessione di terzi e tenendo conto delle esigenze degli Utenti.

In caso di interventi straordinari che comportino l'adozione di schemi di rete provvisori, il Distributore può, se necessario e per il tempo strettamente necessario, limitare lo scambio di potenza con gli Utenti.

## **5.2 Caratteristiche delle reti MT**

### **5.2.1 Caratteristiche strutturali**

#### **5.2.1.1 Livelli di tensione e frequenza**

Nelle reti MT sono normalizzati due valori di tensione di esercizio: 15 kV e 20 kV. Alcune porzioni del sistema di MT sono esercite con differenti livelli. La frequenza nominale ( $f_n$ ) è di 50 Hz.

#### **5.2.1.2 Stato del neutro**

La rete MT è gestita prevalentemente con neutro messo a terra tramite impedenza costituita da reattanza induttiva e resistenza o da semplice resistenza. Alcune porzioni di reti MT, attualmente non trascurabili, sono esercite a neutro isolato.

#### **5.2.1.3 Corrente di cortocircuito trifase massima (ai fini del dimensionamento delle apparecchiature)**

Valore della corrente di cortocircuito assunta (pianificata) per la scelta delle apparecchiature, comunicato dal Distributore all'Utente.

#### **5.2.1.4 Corrente di cortocircuito trifase massima di esercizio**

Valore massimo della corrente di cortocircuito trifase simmetrica nel punto di connessione, comunicato dal Distributore su richiesta dell'Utente.

Tale valore deve essere calcolato secondo la Norma CEI EN 60909-0, nel funzionamento della rete in condizioni normali, con massima generazione MT e corrente di cortocircuito massima di esercizio sulla rete AT.

#### **5.2.1.5 Corrente di cortocircuito trifase minima di esercizio**

Valore minimo della corrente di cortocircuito trifase simmetrica nel punto di connessione, comunicato dal Distributore su richiesta dell'Utente.

Tale valore deve essere calcolato secondo la Norma CEI EN 60909-0, nel funzionamento della rete in condizioni normali, con minima generazione sulla rete MT e corrente di cortocircuito minima di esercizio sulla rete AT.

#### **5.2.1.6 Corrente di cortocircuito trifase minima convenzionale**

Valore minimo convenzionale della corrente di cortocircuito trifase simmetrica nel punto di connessione, comunicato dal Distributore su richiesta dell'Utente.

Tale valore deve essere calcolato secondo la Norma CEI EN 60909-0, nell'assetto che prevede le normali misure di controalimentazione, assenza di generazione sulla rete MT e corrente di cortocircuito minima di esercizio sulla rete AT.

#### **5.2.1.7 Correnti di guasto monofase a terra e tempo di eliminazione del guasto**

I valori massimi attuali delle correnti di guasto monofase a terra e del tempo di eliminazione della corrente di guasto a terra devono essere dichiarati dal Distributore all'Utente sulla base dei parametri di rete e consentono di definire il dimensionamento degli impianti di terra, secondo quanto previsto dalla Norma CEI 11-1.

Nel caso di sistema con neutro isolato tale valore (in Ampere) è calcolato convenzionalmente secondo la seguente formula empirica:

$$I_F = U (0,003 L_1 + 0,2 L_2)$$

dove

- $U$  è la tensione nominale tra le fasi della rete in kV;
- $L_1$  è la somma delle lunghezze in km delle linee aeree;
- $L_2$  è la somma delle lunghezze in km delle linee in cavo, ordinariamente collegate metallicamente fra loro durante il funzionamento della rete in condizioni normali.

Nel caso di sistema con neutro a terra tramite impedenza il valore della corrente di guasto monofase a terra è indipendente dall'estensione della rete MT e viene definito convenzionalmente dal Distributore.

Il massimo valore efficace della corrente di guasto monofase a terra e il tempo di eliminazione del guasto devono essere calcolati e comunicati dal Distributore all'Utente in occasione della richiesta di connessione e, in seguito, secondo quanto disposto in 8.5.5.

Il tempo di eliminazione della corrente di guasto a terra deve essere calcolato considerando anche l'eventuale richiusura rapida prevista (ed eventuali altre richiusure che avvengano entro 5 s dall'inizio del guasto). In tal caso deve però essere escluso il tempo di attesa della richiusura.

L'impianto di terra dell'Utente, relativo alla connessione considerata, deve essere dimensionato in modo che la corrente di guasto a terra di cui sopra non dia luogo a tensioni di contatto superiori ai valori ammissibili indicati nella Norma CEI 11-1, in relazione al tempo di eliminazione del guasto.

#### **5.2.1.8 Guasto doppio monofase a terra**

In conformità alla Norma CEI 11-1, nel caso in cui il primo guasto monofase a terra sia eliminato in un tempo superiore a 1 s, il Distributore deve comunicare all'Utente il tempo di eliminazione ed il valore della corrente del guasto doppio monofase a terra. Il valore della corrente di guasto doppio monofase a terra deve essere calcolato secondo quanto prescritto dalla Norma CEI EN 60909-0, sulla base della corrente trifase massima di cortocircuito di dimensionamento delle apparecchiature.

Tale valore non va considerato ai fini della verifica delle tensioni di contatto, ma solo ai fini delle sollecitazioni termiche degli elementi costituenti l'impianto di terra.

#### **5.2.1.9 Livelli di tenuta degli isolamenti**

I livelli minimi di tenuta degli isolamenti da applicarsi al dispositivo generale (o equivalenti) e agli impianti dell'Utente a monte (lato rete di distribuzione) di tale dispositivo devono essere comunicati dal Distributore in base al valore pianificato del livello di isolamento della rete e secondo quanto prescritto dalle Norme CEI EN 60071-1 e CEI EN 60071-2, o superiori.

## **5.2.2 Caratteristiche di esercizio**

### **5.2.2.1 Funzionamento della rete**

Le reti MT di distribuzione sono generalmente esercite in modo radiale e sono solitamente controalimentabili. Nelle reti con possibilità di controalimentazione esistono collegamenti usualmente aperti, che vengono riconfigurati in caso di guasti per assicurare la continuità del servizio.

Per i singoli punti di connessione il Distributore deve indicare la tensione dichiarata e il relativo campo di variazione in accordo alla Norma CEI EN 50160.

### **5.2.2.2 Funzionamento di porzioni di rete MT di distribuzione in isola intenzionale**

Il Distributore può temporaneamente (per esempio per motivi di manutenzione) mantenere in esercizio in isola intenzionale porzioni di rete MT stipulando accordi con titolari di impianti di produzione ed eventuali Utenti passivi (per esempio carichi disturbanti o di potenza rilevante) connessi alla porzione di rete MT interessata.

Durante l'esercizio in isola intenzionale, nella porzione di rete in isola i parametri di qualità del servizio debbono essere contenuti entro i seguenti limiti:

- variazioni di frequenza
  - $50 \pm 5\%$  durante il 100% del tempo;
  - $50 \pm 2\%$  durante il 95% del tempo;
- variazioni lente di tensione
  - $U_n +10\%$ ;
  - $U_n -15\%$ .

Tutti gli altri parametri di qualità del servizio possono invece subire un degrado in funzione delle caratteristiche della rete in isola e dei carichi e della generazione connessa. In ogni caso il Distributore, nella definizione delle porzioni di rete MT che è possibile esercire in isola intenzionale, deve prendere tutti gli accorgimenti atti a limitare, per quanto possibile, il suddetto degrado.

Nel funzionamento di porzioni di rete MT in isola intenzionale il Distributore, in veste di coordinatore, e i succitati titolari di impianti di produzione devono:

- garantire la sicurezza delle persone con livello uguale a quello previsto durante le condizioni normali di funzionamento;
- assicurare l'eliminazione del guasto mediante utilizzo delle protezioni installate sulla rete e sui singoli impianti di produzione (è ammessa comunque la non completa selettività del sistema di protezione);
- adottare opportuni accorgimenti o procedure in modo da evitare condizioni potenzialmente pericolose per le apparecchiature connesse durante il ripristino del parallelo con la restante rete di distribuzione.

### **5.2.2.3 Eliminazione dei guasti**

Le reti di distribuzione MT sono protette contro il cortocircuito, il sovraccarico ed i guasti a terra.

Il sistema di protezione della rete MT è strutturato e coordinato in modo da operare l'eliminazione selettiva di cortocircuiti<sup>6</sup>, sovraccarichi e guasti a terra in tempi correlati alle prestazioni delle apparecchiature di manovra e dei sistemi di protezione che la tecnologia rende disponibili.

Non sono adottate misure contro l'interruzione di fase.

<sup>6</sup> Per quanto riguarda l'eliminazione dei cortocircuiti, la completa selettività non è conseguibile in tutte le situazioni.

In ogni caso, le protezioni adottate dal Distributore non hanno lo scopo di proteggere gli impianti di Utente; di conseguenza la protezione di tali impianti è esclusivamente a carico dell'Utente stesso.

Inoltre, come evidenziato dalla Norma CEI 11-1, i relé di protezione (contro le sovracorrenti, contro i guasti a terra, sia direzionali che non direzionali ecc.) posti lungo i circuiti elettrici non sono assolutamente idonei ad assicurare la protezione contro i contatti diretti. Più in generale, a tal fine non sono ritenuti validi sistemi di protezione che realizzino l'interruzione automatica del circuito.

#### **5.2.2.4 Automatismi di rete**

Nelle reti di distribuzione MT è usualmente prevista l'effettuazione della richiusura automatica rapida e/o una o più richiusure lente.

Inoltre, possono essere installati dispositivi telecontrollati manualmente o automaticamente al fine della selezione della porzione di rete sede del guasto.

#### **5.2.3 Qualità del servizio sulle reti MT**

La qualità del servizio sulle reti MT può essere definita con gli stessi criteri di cui in 5.1.3.

### **6 Criteri per la scelta del livello di tensione e degli schemi di connessione alle reti AT e MT**

#### **6.1 Obiettivi e regole generali**

Obiettivo della connessione è garantire agli Utenti l'accesso alla rete, la continuità del servizio e la qualità della tensione considerando l'efficienza e la sicurezza del sistema elettrico nonché particolari e documentabili esigenze dell'Utente.

Concorrono al raggiungimento di tale obiettivo il corretto inserimento dell'impianto nella rete, gli schemi di connessione e la configurazione degli impianti di consegna che devono assicurare (mediante la struttura del collegamento, gli organi di manovra ed i sistemi di misura, protezione e controllo) la piena compatibilità con la rete e con le esigenze della relativa gestione.

In considerazione della molteplicità dei casi, il procedimento di determinazione e valutazione delle connessioni esamina separatamente le componenti che concorrono alla determinazione dell'impianto e definisce soluzioni tipiche per i casi ricorrenti.

#### **6.2 Definizione della connessione**

Le soluzioni per la connessione alle reti di distribuzione AT e MT devono essere valutate tenendo conto delle richieste dell'Utente e verificando il corretto e sicuro funzionamento locale e globale della rete stessa.

L'individuazione dell'impianto di rete per la connessione si articola nei seguenti passi:

- P1. livello di tensione e punto della rete di distribuzione al quale l'Utente può essere connesso in relazione alla tipologia, alla taglia e alle esigenze di esercizio dell'impianto Utente e alle esigenze e alle caratteristiche della porzione di rete di distribuzione interessata;
- P2. schema d'inserimento dell'impianto (entra-esce, antenna, ecc.);
- P3. schema di connessione (sistemi di sbarra e organi di manovra e d'interruzione, in relazione alla manutenzione e al sistema di protezione della rete).

I passi P1 e P2 sono descritti unitariamente per quanto riguarda le reti AT e MT ai seguenti paragrafi 6.3 e 6.4.

Ulteriori specificazioni circa il passo P2 sono fornite per la rete AT al paragrafo 7.1 e per la rete MT al paragrafo 8.1.

Il passo P3 è descritto per la rete AT al paragrafo 7.2 e per la rete MT al paragrafo 8.2.

### **6.3 Determinazione del livello di tensione e del punto di connessione (passo P1)**

Il passo P1 consiste nella scelta del livello di tensione e del punto della rete nel quale inserire l'impianto.

Tali scelte sono operate dal Distributore sulla base dei dati di seguito elencati

1. Taglia dell'impianto, che deve essere compatibile con i criteri di esercizio della rete. In generale devono essere valutati i profili di tensione, la selettività delle protezioni nonché lo sfruttamento delle linee e dei trasformatori.
2. Dislocazione dei carichi circostanti sia nell'assetto della rete attuale che previsionale.
3. Caratteristiche della rete limitrofa;
4. Contributo dei generatori alla potenza di cortocircuito, che non deve far superare in nessun punto della rete i livelli di cortocircuito previsti dal Distributore, considerando tutti i contributi dell'impianto (generatori, motori, ecc) indipendentemente dalla massima potenza scambiabile. A tale riguardo, per ogni livello di tensione, la corrente massima di cortocircuito raggiunta a seguito della nuova connessione non deve essere superiore al 90% del potere di interruzione degli interruttori già presenti (corrente di cortocircuito trifase massima ai fini del dimensionamento delle apparecchiature)<sup>7</sup>; il margine residuo del 10% è dedicato all'incertezza della pianificazione e dell'esercizio della rete;
5. Livelli di disturbo immessi (variazioni rapide, armoniche, flicker, dissimmetria delle tensioni) dalle utenze sia attive che passive che devono essere tali da non far superare i livelli di pianificazione della compatibilità elettromagnetica stabilita dal Codice di Rete per la rete AT e i livelli stabiliti dalla norma CEI EN 61000-2-12 per la rete MT. Le valutazioni tecniche devono essere condotte secondo i rapporti tecnici IEC TR 61000-3-6 per le armoniche, IEC TR 61000-3-7<sup>8</sup> per quanto riguarda il flicker e le variazioni rapide, IEC TR 61000-3-13 per gli squilibri;
6. Esigenze dell'Utente in merito alla continuità del servizio;
7. Esigenze dell'Utente in merito a variazioni lente e buchi di tensione;
8. Possibilità di sviluppo della rete ai fini del soddisfacimento delle esigenze di cui ai punti precedenti qualora tali esigenze non siano conseguibili in maniera efficace ed efficiente con migliorie dell'impianto di utenza ottenibili a costi ragionevoli.

In genere, la potenza che è possibile connettere in funzione del livello di tensione (prescindendo dagli aspetti di qualità e continuità del servizio) è indicata nella Tab. 4.

---

<sup>7</sup> In questa fattispecie (insufficiente potere di interruzione degli interruttori esistenti), sarà valutata la possibilità di sostituire gli interruttori medesimi con oneri a carico dell'Utente, come stabilito dall'AEEG.

<sup>8</sup> Per le variazioni rapide, è possibile applicare un metodo per la valutazione delle stesse, basato sulla comparazione tra la potenza di cortocircuito nel nodo di connessione e la potenza disponibile all'Utente, contenuto in ALLEGATO F.

**Tab. 4: Valori indicativi di potenza che è possibile connettere sui differenti livelli di tensione delle reti di distribuzione**

<b>Potenze MVA</b>	<b>Livello di tensione della rete</b>
<0,1	BT
0,1-0,2	BT
	MT
0,2-3	MT
3 - 10	MT
	AT
10 – 100 impianti di utilizzazione 10 – 200 impianti di produzione	AT

I disturbi generati dall'Utente e immessi nella rete sono valutati dal Distributore con modalità stabilite dalle relative norme, tenendo conto di quanto precisato di seguito.

I livelli di compatibilità sono normalizzati solo per le reti BT e MT. Per le reti AT le guide tecniche di supporto alle normative forniscono dei "livelli di pianificazione", da intendere non come limiti assoluti, ma come valori che è consigliabile non oltrepassare, per rispettare i livelli di compatibilità nelle reti di categoria inferiore.

I limiti di emissione del singolo impianto disturbante devono essere fissati tenendo conto del livello di pianificazione adottato, delle emissioni degli altri impianti/Utenti già connessi alla medesima rete, dell'emissione trasferita dal resto della rete e delle emissioni future di eventuali nuovi impianti.

#### **6.4 Definizione dello schema d'inserimento dell'impianto (passo P2)**

L'individuazione dello schema e del punto di inserimento dell'impianto dell'Utente nella rete è condotta dal Distributore considerando le opportunità di inserimento legate alla vicinanza di elettrodotti, cabine primarie e secondarie.

Per tale motivo alla determinazione dello schema di connessione concorrono i seguenti fattori:

- la taglia dell'impianto;
- la posizione dell'impianto rispetto alla rete e la presenza, nell'area di interesse, di impianti di produzione, di linee, di stazioni, di cabine primarie e secondarie;
- l'esercizio della rete cui l'impianto è connesso;
- la possibilità di ampliamento di stazioni, cabine primarie e secondarie e, più in generale, le possibilità di sviluppo della rete;
- i dispositivi di protezione e automazione presenti sulla rete del Distributore;
- le esigenze dell'Utente in merito alla continuità e alla qualità del servizio.

Tali valutazioni debbono essere condotte, ove necessario, con riferimento alle situazioni ritenute più significative in fase di pianificazione della rete (carico previsionale alla punta, carico minimo, produzione massima, produzione minima, ecc.).

Soluzioni diverse da quella individuata dal Distributore e proposta all'Utente possono essere valutate, su richiesta dell'Utente, ed eventualmente realizzate, secondo condizioni economiche allo scopo fissate dall'AEEG.

#### **6.4.1 Schemi d'inserimento**

I principali schemi di inserimento si distinguono in:

a) inserimenti su linee esistenti:

- in entra-esce;
- in derivazione rigida a T;

b) inserimento in antenna su stazioni e cabine primarie esistenti.

Ulteriori specificazioni circa i possibili schemi di inserimento sono riportate nel paragrafo 7.1 per l'Alta Tensione e 8.1 per la Media Tensione.

#### **6.4.2 Affidabilità dei diversi schemi di connessione**

Il Distributore è tenuto a fornire all'Utente informazioni circa la diversa affidabilità degli schemi di connessione proposti.

L'indice di affidabilità dello schema di connessione è correlato alla durata cumulata probabile di interruzione del servizio (ore/anno) e al numero di interruzioni, sopportate dall'Utente a causa di guasti sul sistema di alimentazione o per lavori, anche se questi ultimi, in generale, sono programmabili e l'interruzione per lavori avviene generalmente con preavviso.

L'affidabilità di cui sopra fa astrazione dalle interruzioni transitorie e di breve durata nonché dall'affidabilità degli elementi componenti l'impianto di consegna.

La diminuzione di affidabilità conseguente a guasto sul tratto di linea AT che alimenta l'Utente è:

- trascurabile, per lo schema di inserimento in entra-esce;
- dipendente dalla lunghezza della linea in antenna, per lo schema di inserimento in antenna;
- dipendente dalla somma della lunghezza della derivazione a T e di quella della relativa dorsale cui la derivazione è rigidamente connessa, per lo schema di inserimento in derivazione rigida a T (in generale, la derivazione a T è quella che offre l'affidabilità minore, tra i diversi schemi di connessione).

La diminuzione di affidabilità a causa di lavori sul tratto di linea AT che alimenta l'Utente è:

- trascurabile, per l'inserimento in entra-esce realizzato con due singole terne;
- dipendente dal doppio della lunghezza della linea, per l'inserimento in entra-esce realizzato con una doppia terna<sup>9</sup>;
- dipendente dalla lunghezza della linea in antenna, per l'inserimento in antenna;
- dipendente dalla somma della lunghezza della derivazione a T e di quella della relativa dorsale cui la derivazione è rigidamente connessa, per l'inserimento in derivazione rigida a T.

La diminuzione di affidabilità conseguente a guasto e lavori sul tratto di linea MT che alimenta l'Utente è dipendente dalla lunghezza della linea stessa. Nel caso di collegamento in entra-esce potrà essere ridotta la durata della disalimentazione qualora l'Utente medesimo possa essere controalimentato.

---

<sup>9</sup> Il problema della diminuzione di affidabilità per lavori è rilevante solo nel caso di linee aeree.

## NORMA CEI

### Parte 3 Regole di connessione alle reti AT

## 7 Connessione alle reti AT

### 7.1 Schemi di inserimento

#### 7.1.1 Inserimento rigido in derivazione a T

Per inserimento rigido a T s'intende l'inserimento, mediante una derivazione da un elettrodotto esistente, di un tronco di linea con il solo interruttore nell'estremo lato Utente.

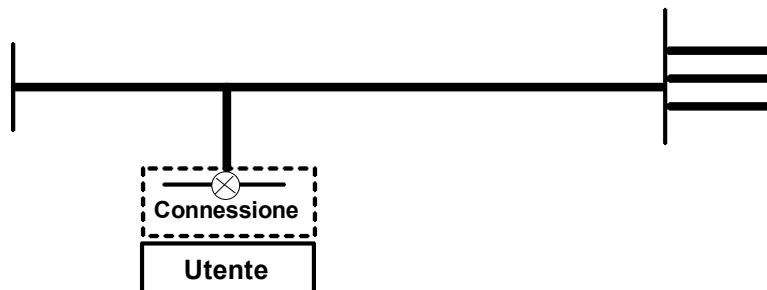

Fig. 1: Inserimento rigido in derivazione a T

Tale schema è il più semplice ed il meno oneroso, ma riduce l'affidabilità delle reti; esso offre una continuità del servizio inferiore e, sotto determinate condizioni, degrada lo standard di intervento delle protezioni a distanza, in rapidità e selettività. Sulle reti AT è applicabile generalmente per potenze non superiori a 20 MVA, a condizione che nessuno degli estremi della linea sia in esecuzione blindata. E' consentita non più di una derivazione rigida a T da ogni singola linea della rete AT a due estremi.

In considerazione dei tempi molto lunghi necessari per la riparazione delle linee in cavo AT, è sconsigliata la realizzazione (anche parziale) della derivazione in cavo interrato. Per evitare lunghi disservizi sulla rete in caso di guasti permanenti sulla derivazione, è previsto l'inserimento di un sezionamento all'inizio della derivazione stessa, nei seguenti casi:

- derivazione di lunghezza qualsiasi comprendente cavo interrato;
- derivazione di lunghezza non trascurabile (>300 m) in linea aerea.

Questo tipo di connessione comporta interruzioni (sia per guasto, sia per manutenzione) in numero e durata nettamente superiori a quelle degli altri schemi di inserimento. Pertanto, l'Utente e il Distributore in sede di definizione del contratto per la connessione dovranno accordarsi sulla durata complessiva annuale prevista per tali interruzioni.

#### 7.1.2 Inserimento in entra-esce

Per entra-esce s'intende l'inserimento di una cabina di consegna su una linea nuova o preesistente, in modo da generare due soli tronchi di linea afferenti a due cabine di connessione diverse.



Figura 2: Inserimento in entra-esce

L'inserimento in entra-esce può essere realizzato con due linee separate o con una linea a doppia terna. Dal punto di vista elettrico, lo schema con linee separate consente la manutenzione su una terna con l'altra in tensione e una maggiore affidabilità. In servizio normale, le due realizzazioni non determinano differenze di prestazioni per l'utenza. Per manutenzione, lo schema con linea di collegamento a doppia terna implica la

disalimentazione dell'utenza in quanto l'intervento su una delle terne, nel tratto a doppia terna, richiede la messa fuori servizio di entrambe le linee (solo per linee aeree).

### 7.1.3 Inserimento in antenna

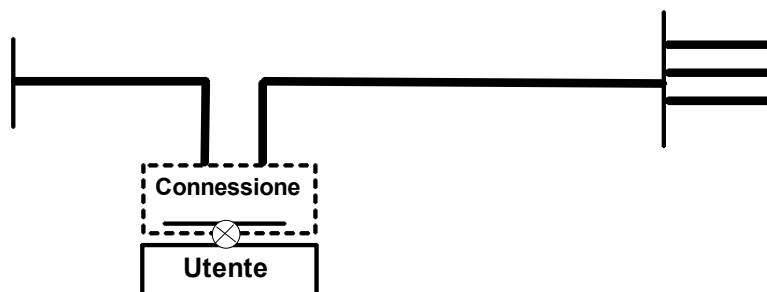
Per antenna s'intende un inserimento nel quale una o più linee aventi origine nella stessa Cabina Primaria (nel seguito CP) o stazione sono dedicate a un solo Utente.

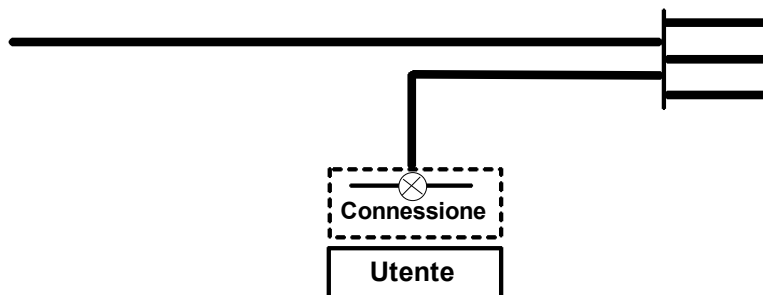

**Fig. 3: Inserimento in antenna**

#### 7.1.3.1 Impianti con particolari esigenze di disponibilità

Per impianti che richiedano una elevata disponibilità, il collegamento in antenna può essere realizzato con più linee in parallelo oppure con due linee in antenna su stazioni/cabine primarie differenti (inserimento risultante in uno schema di tipo entra-esce, realizzato con due nuovi collegamenti). In tal caso valgono le stesse considerazioni espresse per l'inserimento in entra-esce, salvo il fatto che l'inserimento in doppia antenna modifica i flussi di potenza e più in generale l'assetto della rete.

Per la connessione di impianti di distribuzione, l'inserimento in antenna è generalmente impiegato qualora la rete di distribuzione MT sottesa sia completamente rialimentabile da altri impianti.

#### 7.1.3.2 Inserimento in antenna in cabina adiacente

Per inserimento in cabina adiacente s'intende il collegamento di un impianto d'Utente a sbarre di cabina senza linea interposta o con tratti di conduttori di lunghezza generalmente inferiore a 50 m senza interruttore in partenza dalla sbarra della CP. In tali situazioni, è comunque necessario installare un sezionatore (eventualmente motorizzato) presso il proprio impianto.

L'inserimento in cabina adiacente presenta caratteristiche funzionali analoghe a quello in antenna.

## 7.2 Schema dell'impianto per la connessione

Lo schema di connessione è definito dal Distributore, possibilmente di concerto con l'Utente, sulla base dei seguenti criteri:

- esigenze della rete;
- esigenze dell'impianto dell'Utente.

Nel caso di connessione alla rete AT di unità rilevanti, la scelta dello schema di connessione deve essere concordata tra Distributore e Gestore.

Le esigenze della rete sono le stesse enunciate per la scelta del punto e dello schema di inserimento con particolare riguardo alla flessibilità dei sistemi di sbarra, per assicurare la dovuta disponibilità di connessione anche durante la manutenzione quando lo stesso impianto alimenta altri Utenti ed alla rapida e selettiva esclusione dell'impianto per guasti.

L'esigenza dell'Utente è la disponibilità della connessione alla rete in caso di attività di manutenzione programmata ovvero di indisponibilità di porzioni di rete a seguito dell'intervento automatico delle protezioni di rete, la possibilità di mantenere alimentati eventuali carichi privilegiati, la necessità di disporre di congrui valori di potenza di cortocircuito, la qualità della tensione.

La scelta dello schema di connessione può essere condizionata da quella dello schema di inserimento. In relazione ai sistemi di sbarra si distinguono:

- assenza di sbarre;
- sistemi a semplice sbarra o "monosbarra".

I criteri generali sulla base dei quali devono essere definiti gli schemi di connessione alla rete sono riportati nel seguito:

- lo schema deve rendere sicuri l'esercizio e la manutenzione sia dell'impianto dell'Utente che della rete cui risulta collegato;
- ai fini dell'esercizio e della manutenzione, lo schema deve assicurare la separazione funzionale e fisica fra l'impianto dell'Utente e la rete, minimizzando l'impatto sulle modalità operative di conduzione delle due tipologie di impianti;
- lo schema da adottare deve essere quello che, tenendo conto del punto precedente e nel rispetto delle prescrizioni tecniche, minimizza l'impatto tecnico/economico sia sulla rete che sul sistema elettrico dell'Utente;
- lo schema deve assicurare la misura in corrispondenza dei punti di connessione in accordo alle disposizioni vigenti in materia;
- lo schema non deve diminuire la disponibilità della rete nella zona circostante al punto di consegna e deve consentire, in caso di guasto all'impianto dell'Utente, l'esclusione dello stesso col minimo danno per la rete;
- lo schema deve prevedere l'esclusione dell'impianto dell'Utente, mediante apertura di uno o più dispositivi di sezionamento, in modo permanente o per lavori (sulla rete o presso l'Utente) realizzata secondo le vigenti norme di sicurezza; la funzione di sezionamento è obbligatoria e deve escludere con sicurezza l'impianto d'Utente dal punto di consegna (in generale per esigenze di manutenzione).

In ogni caso, l'elemento di impianto di utenza per la connessione più prossimo all'impianto di rete per la connessione deve essere un sezionatore allo scopo di permettere la manutenzione degli altri elementi dell'impianto dell'Utente senza dovere interessare il Distributore.

Negli schemi seguenti (figure da 4 a 16) non sono indicati i dispositivi di messa a terra ulteriori rispetto a quelli strettamente funzionali alla connessione.

Pertanto:

- per gli schemi che si riferiscono agli utenti passivi, non è indicato alcun sezionatore di terra nell'impianto di Utente, in quanto l'Utente stesso non costituisce una sorgente di alimentazione; onde evitare il pericolo di cortocircuiti accidentali sulla rete del Distributore, è fatto divieto di installare i sezionatori di terra immediatamente a valle del punto di consegna: ne consegue che i sezionatori di terra potranno essere installati esclusivamente a valle del primo sezionatore dell'impianto di utenza;
- per gli schemi che si riferiscono agli utenti attivi, è indicato il primo sezionatore di terra dell'impianto Utente (e la relativa posizione) in quanto esso risulta funzionale alla connessione (l'Utente attivo costituisce infatti una sorgente di alimentazione).

Per le attività di manutenzione sui sezionatori immediatamente a valle del punto di consegna (tutti gli utenti) o immediatamente a monte (utenti attivi) è necessario prendere opportuni accordi tra le parti, come previsto nelle procedure di lavoro della Norma CEI 11-27.

### **7.2.1 Assenza di sbarre**

Lo schema dell'impianto di rete per la connessione con assenza di sbarre sulla rete AT è adottabile nel solo caso di inserimento in antenna o in derivazione rigida a T, qualora alla linea d'arrivo corrispondano le configurazioni di impianto Utente riportate negli schemi unifilari di Fig. 4, Fig. 5 (A e B), Fig. 6 e Fig. 7 (A e B). In particolare, gli schemi rappresentati nelle figure 5B e 7B sono ammissibili qualora l'impianto Utente sia presidiato 24 ore al giorno, in modo da consentire la manovra del sezionatore generale e di terra su richiesta del Distributore. Tali apparecchiature risultano infatti funzionali alla messa in sicurezza della linea AT del Distributore medesimo.

### **7.2.2 Sistema monosbarra**

In relazione agli organi di manovra che condizionano la topologia della rete ed agli schemi usualmente adottati nella rete si distinguono, per i sistemi monosbarra:

- schemi normali;
- schemi ridotti, nei quali l'esclusione dell'impianto di consegna è affidata, in tutto o in parte, a sezionatori anziché interruttori;
- schemi ampliati, nei quali vengono aggiunti organi di sezionamento per esigenze specifiche (per esempio congiuntori di sbarra o sezionatori di sorpasso).

All'esigenza di rendere l'impianto dell'Utente sempre escludibile e, quando necessario, sorpassabile fa riscontro il criterio di scelta della soluzione normale o ridotta degli organi di manovra, la loro tipologia (telecomandati, motorizzati, manuali) e la presenza o meno di sezionatori di by-pass.

#### **7.2.2.1 Schema normale**

Lo schema normale è quello indicato in Fig. 12 e in

Fig. 13 ed è tipicamente utilizzato per la connessione di un singolo montante di Utente. Nelle stesse figure sono evidenziate (in tratteggio) le apparecchiature da prevedere nel caso siano necessari più montanti di Utente. In simili casi, qualora sia omesso l'interruttore generale (alle condizioni che saranno in seguito dettagliate) le funzioni normalmente attribuite a tale interruttore sono assolte dagli interruttori attestati alla sbarra Utente (*interuttori di montante*).

#### **7.2.2.2 Schemi ridotti**

Sulla rete AT l'adozione di uno schema ridotto (vedi Fig. 8 e Fig. 10) comporta una maggiore durata delle interruzioni rispetto alle altre tipologie di schema. Tale schema deve essere compatibile con la configurazione della rete, con le sue esigenze, con la tipologia degli impianti affacciati, con il coordinamento delle protezioni, ecc. Deve altresì essere confermata dall'Utente (tramite opportuna opzione esplicita da includere nel Contratto di connessione) la disponibilità a predisporre l'impianto in modo da completare lo schema in tempi successivi.

Lo schema ridotto ha un costo inferiore rispetto a quello normale. Tuttavia, rispetto a soluzioni a T rigido, riduce i tempi di indisponibilità della linea per manutenzioni programmate (in caso di presenza di un interruttore, anche per guasto).

Questa soluzione riduce l'affidabilità delle reti AT, offre una qualità del servizio inferiore e, sotto determinate condizioni, rende critico l'intervento delle protezioni a distanza. Non può essere inserito più di uno schema ridotto su una linea AT a due estremi; non possono essere inseriti schemi ridotti su linee a più di due estremi. Sulla rete AT lo schema ridotto non è applicabile nel caso di stazioni poste agli estremi della linea realizzate in esecuzione blindata, nè nel caso l'Utente sia attivo con potenza superiore a 20 MVA, ovvero passivo con potenza superiore a 50 MW. Nella connessione di cabine primarie questa soluzione è generalmente applicabile nei casi in cui la rete di distribuzione MT è rialimentabile.

#### **7.2.2.3 Schema ampliato**

Generalmente l'unico ampliamento di schema è l'aggiunta di un congiuntore di sbarra e di un eventuale sezionatore di sorpasso in sistemi in entra – esce (vedi

Fig. 14 e

Fig. 15). Il sorpasso riguarda l'esclusione dell'impianto dell'Utente, mediante chiusura di un organo dedicato, in modo permanente o per lavori (sulla rete o presso l'Utente) previa apertura dei sezionamenti lato linea del Distributore.

Sulla rete AT la presenza del sezionatore di sorpasso deve essere valutata dal Distributore caso per caso tenendo conto della necessità di continuità del servizio della linea sulla quale è realizzata la connessione in entra-esce.

#### **7.2.2.4 Schema multiutente e schema a multiple semisbarre Utente**

Per la connessione di più Utenti è necessario dotare la sbarra di sezionatore longitudinale al fine di permettere l'esclusione indipendente delle sbarre del singolo Utente (vedi

Fig. 14 e

Fig. 15).

Schema analogo può essere adottato per la connessione di un singolo Utente con particolari esigenze in termini di continuità e disponibilità dell'alimentazione. In tal caso è infatti possibile prevedere la duplicazione dell'interruttore generale, dotando la sbarra di sezionatore longitudinale al fine di permettere l'esclusione indipendente delle due semisbarre Utente. In simili casi, è consigliabile la motorizzazione degli organi di sezionamento (vedi

Fig. 14 e

Fig. 15).

### **7.3 Soluzioni indicative di connessione**

La Tab. 5 seguente riassume le indicazioni generali sulla scelta degli schemi di connessione, in funzione della tipologia di utenza, della potenza e del numero di stalli Utente.

Il criterio di preferenza degli schemi di connessione presentati in Tab. 5 è congruente con le considerazioni di affidabilità e flessibilità della rete riportati nel paragrafo 6.4.2.

L'applicazione della Tab. 5, nel caso di utenti che possono immettere o prelevare energia dalla rete, è la seguente:

- a) si considera la massima potenza disponibile all'Utente in fase di prelievo, e si ricavano le relative soluzioni;
- b) si considera la potenza nominale del medesimo Utente attivo, e si ricavano le relative soluzioni;

Le soluzioni consigliate sono quelle che soddisfano entrambi i criteri a) e b).

Tab. 5: Soluzioni indicative di collegamento alle reti di distribuzione AT

	Potenza disponibile [MW]	Rete	IL1 (Derivaz. a T)	MR2 (2) (Entra-Esce ridotto con nessun interr.)	MR1 (2) (Entra-Esce ridotto con 1 interr.)	ISx (Antenna)	CBa (Entra-Esce con singolo stallo Utente)	CBb (Entra-Esce con multiplo stallo Utente)
Utenti passivi	3-10	MT	nc	nc	nc	nc	nc	nc
		AT	x (1)	x	x	x	x	-
	10 - 20	AT	x (1)	x	x	x	x	x
	20 - 50	AT	-	x (3)	x (3)	x	x	x
	50-100	AT	-	-	-	x	x	x
	>100	AT	-	-	-	x	x	x
AAT		nc	nc	nc	nc	nc	nc	nc
	<b>Potenza nominale [MVA] (4)</b>							
Utenti attivi	3-10	MT	nc	nc	nc	nc	nc	nc
		AT	x (1)	x	x	x	x	-
	10 - 20	AT	x (1)	x	x	x	x	-
	20 - 100	AT	-	-	-	x	x	x
	100 - 200	AT	-	-	-	x	x	x
	> 200	AT	-	-	-	x	x	x
AAT		nc	nc	nc	nc	nc	nc	nc

**Legenda:** x: soluzione consigliata; -: soluzione sconsigliata; nc: casistica non considerata nella presente Tabella; (1): non vale per utenti con almeno una delle cabine di connessione in esecuzione blindata, o con almeno una delle cabine di connessione collegate con schema ridotto; (2): non vale per utenti con almeno una delle cabine di connessione in esecuzione blindata, o con almeno una delle cabine di connessione collegata con schema ridotto; (3) con ciascun trasformatore di taglia non superiore a 20 MVA; (4) Per potenza nominale dell'Utente attivo si intende la somma delle potenze nominali di tutti i generatori installati.



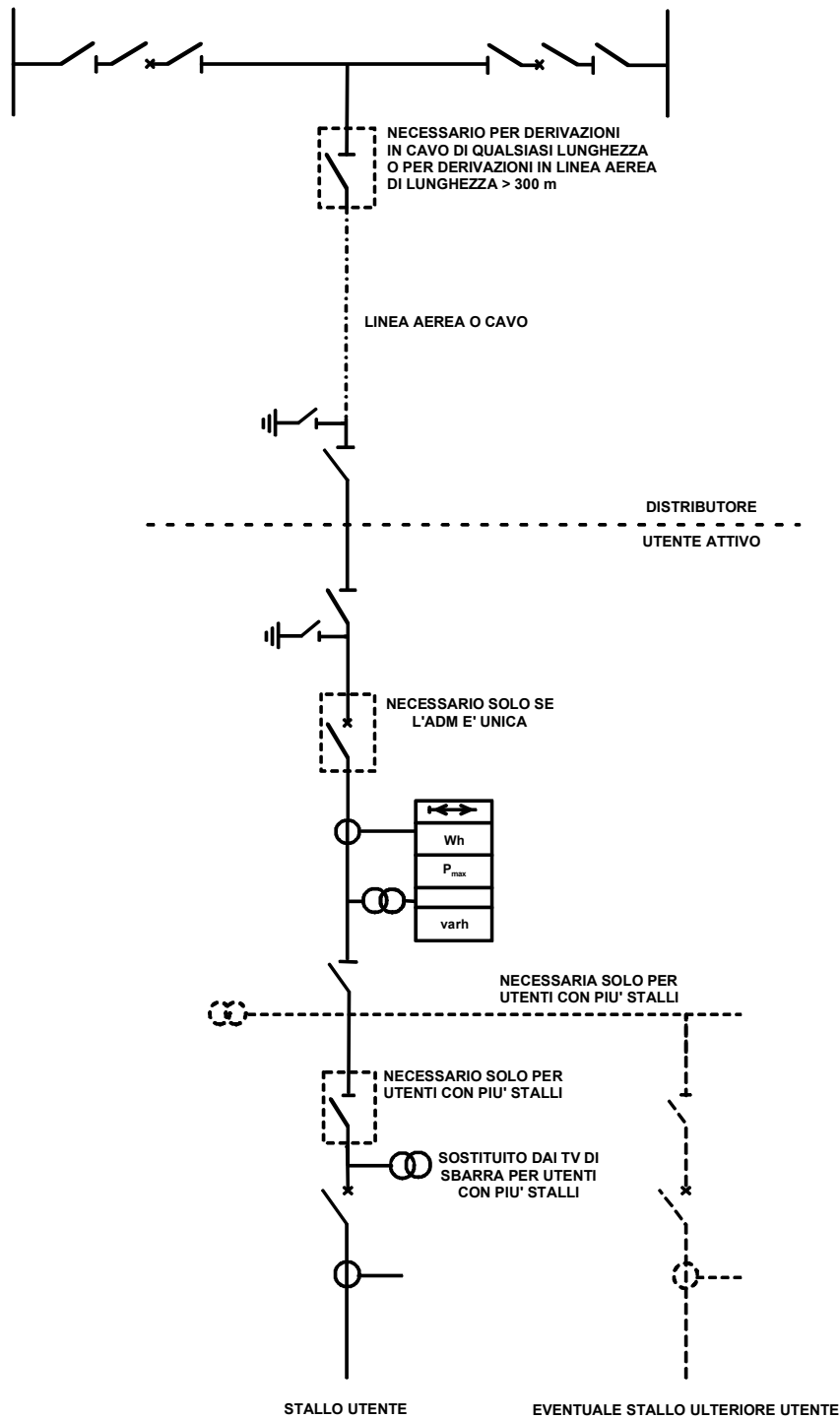

- NOTE - 1) IN ASSENZA DI DISPOSITIVO GENERALE (DG) SONO AMMESSI FINO A TRE STALLI ED E' AMMESSA UNA SOLA TERNA DI TV SULLA SBARRA UTENTE.  
 2) SE E' PRESENTE UN'UNICA APPARECCHIATURA DI MISURA (ADM) APPENA A VALLE DEL PUNTO DI CONSEGNA, E' SEMPRE NECESSARIO IL DG. E' POSSIBILE OMETTERE IL DG SE CIASCUNA ADM E' POSTA A VALLE DEL RISPETTIVO DISPOSITIVO DI MONTANTE.  
 3) SULL'INTERRUTTORE DI OGNI MONTANTE AGISCONO LE PROTEZIONI TIPICHE DEL DG; AGISCONO ANCHE LE PROTEZIONI DI INTERFACCIA QUALORA TALI FUNZIONI NON SIANO ASSOLTE DA ALTRI INTERRUTTORI A VALLE.

**Fig. 5A: Inserimento rigido in derivazione a T (schema IL1) per Utenti attivi**

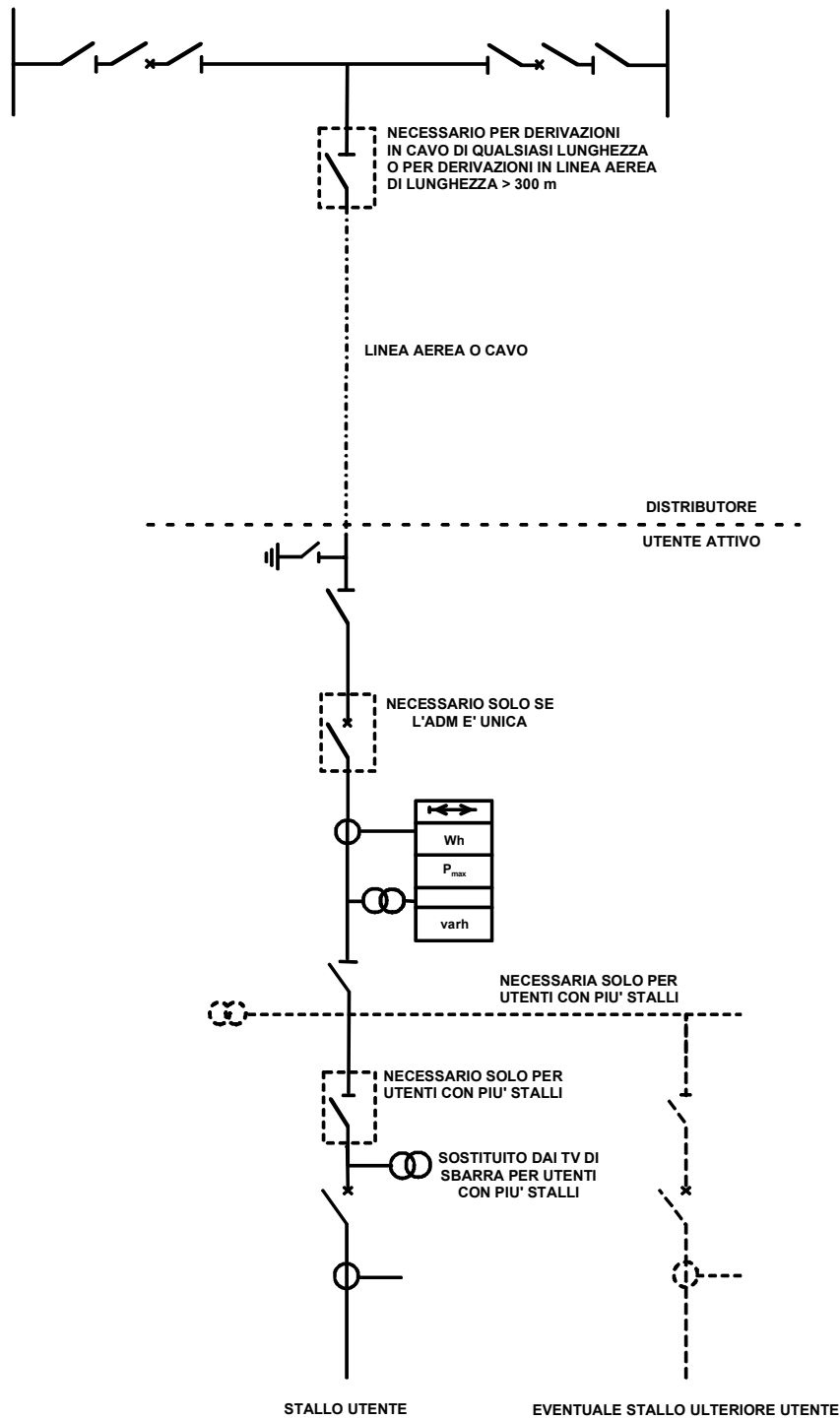

- NOTE - 1) IN ASSENZA DI DISPOSITIVO GENERALE (DG) SONO AMMESSI FINO A TRE STALLI ED E' AMMESSA UNA SOLA TERNA DI TV SULLA SBARRA UTENTE.  
 2) SE E' PRESENTE UN'UNICA APPARECCHIATURA DI MISURA (ADM) APPENA A VALLE DEL PUNTO DI CONSEGNA, E' SEMPRE NECESSARIO IL DG. E' POSSIBILE OMETTERE IL DG SE CIASCUNA ADM E' POSTA A VALLE DEL RISPETTIVO DISPOSITIVO DI MONTANTE.  
 3) SULL'INTERRUTTORE DI OGNI MONTANTE AGISCONO LE PROTEZIONI TIPICHE DEL DG; AGISCONO ANCHE LE PROTEZIONI DI INTERFACCIA QUALORA TALI FUNZIONI NON SIANO ASSOLTE DA ALTRI INTERRUTTORI A VALLE.

**Fig. 5B: Inserimento rigido in derivazione a T (schema IL1) per Utenti attivi**

### 7.4.2 Schemi unifilari per connessione in antenna

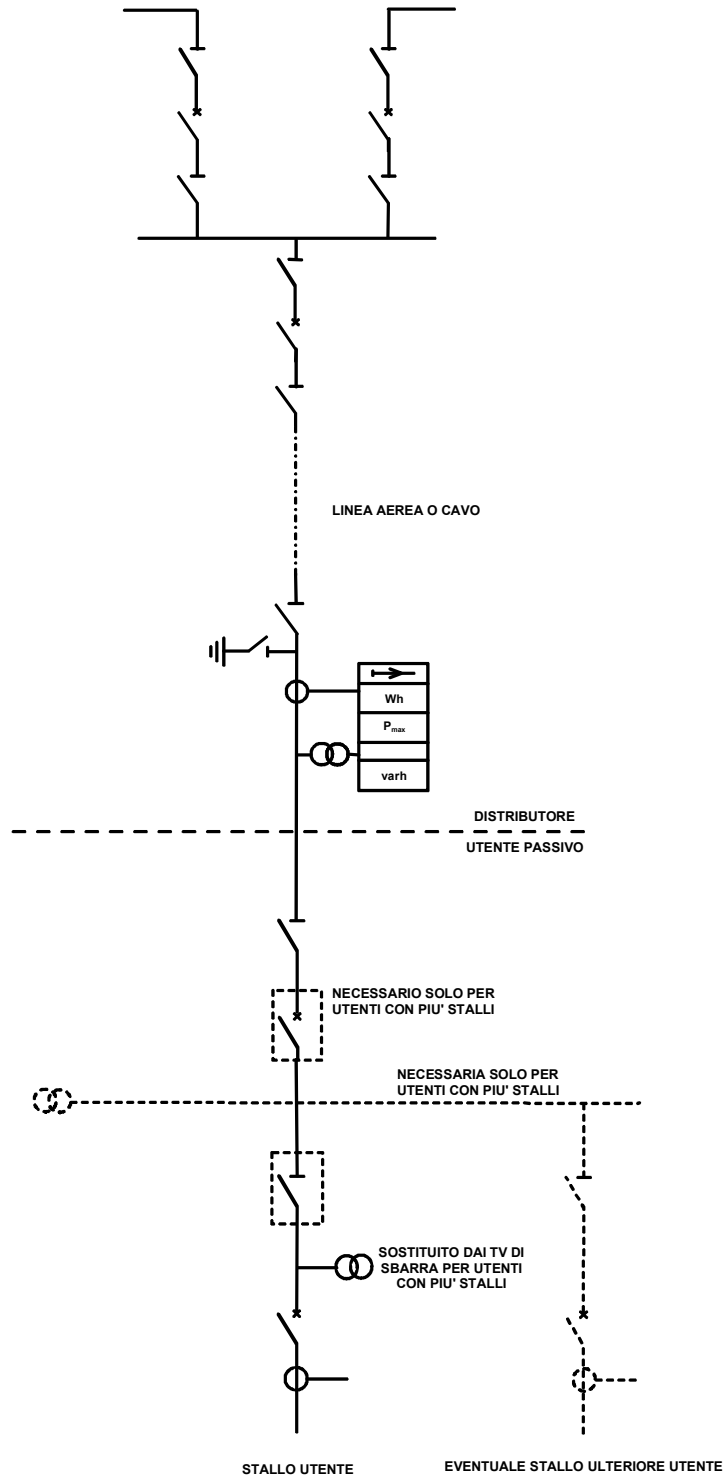

NOTA - 1) IN ASSENZA DI DISPOSITIVO GENERALE (DG), SONO AMMESSI FINO A TRE STALLI ED E' AMMESSA UNA SOLA TERNA DI TV SULLA SBARRA UTENTE.  
2) IN ASSENZA DI DG, SULL'INTERRUTTORE DI OGNI MONTANTE AGISCE LA PROTEZIONE TIPICA DEL DG.

Fig. 6: Inserimento in antenna (schema ISx) per Utenti passivi

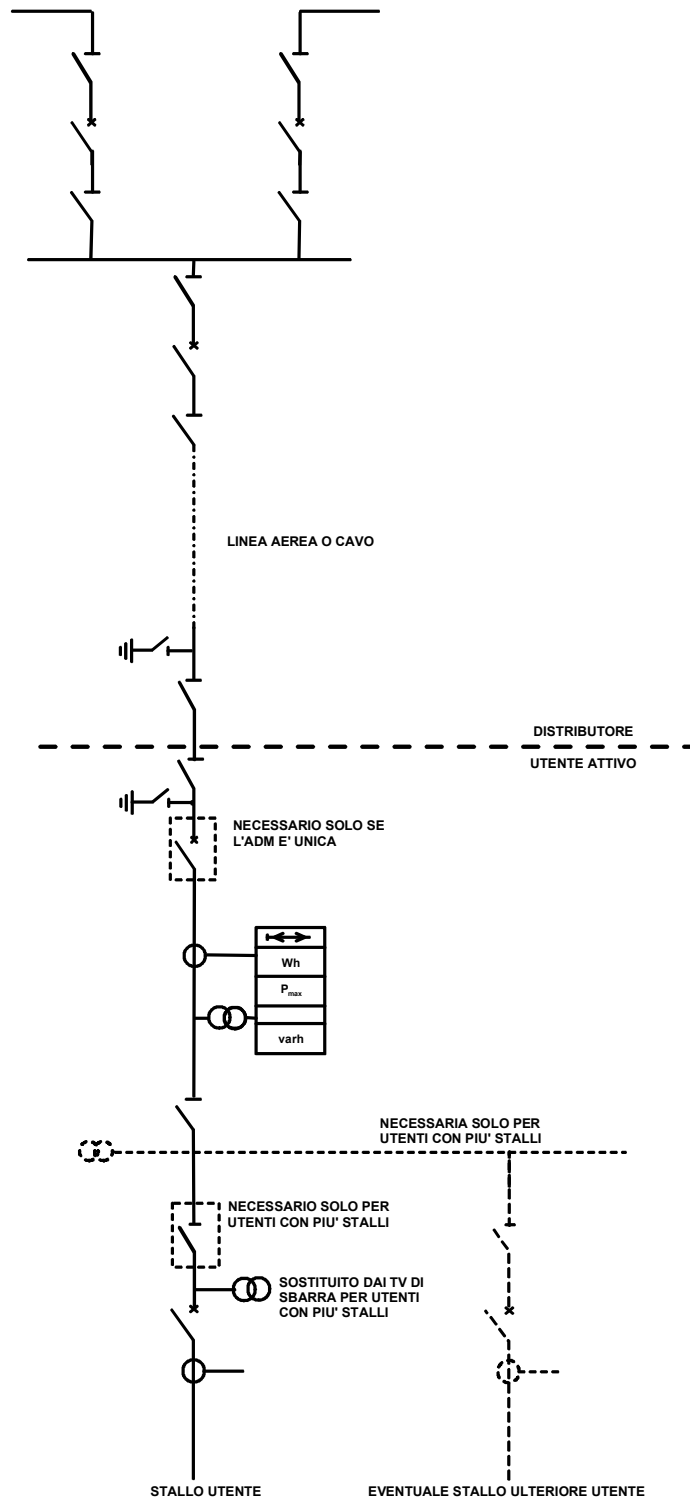

- NOTE - 1) IN ASSENZA DI DISPOSITIVO GENERALE (DG) SONO AMMESSI FINO A TRE STALLI UTENTE ED E' AMMESSA UNA SOLA TERNA DI TV SULLA SBARRA UTENTE.  
 2) SE E' PRESENTE UN'UNICA APPARECCHIATURA DI MISURA (ADM) APPENA A VALLE DEL PUNTO DI CONSEGNA, E' SEMPRE NECESSARIO IL DG. E' POSSIBILE OMETTERE IL DG SE CIASCUNA ADM E' POSTA A VALLE DEL RISPETTIVO DISPOSITIVO DI MONTANTE.  
 3) SULL'INTERRUTTORE DI OGNI MONTANTE AGISCONO LE PROTEZIONI TIPICHE DEL DG; AGISCONO ANCHE LE PROTEZIONI DI INTERFACCIA QUALORA TALI FUNZIONI NON SIANO ASSOLTE DA ALTRI INTERRUTTORI A VALLE.

**Fig. 7A: Inserimento in antenna (schema ISx) per Utenti attivi**

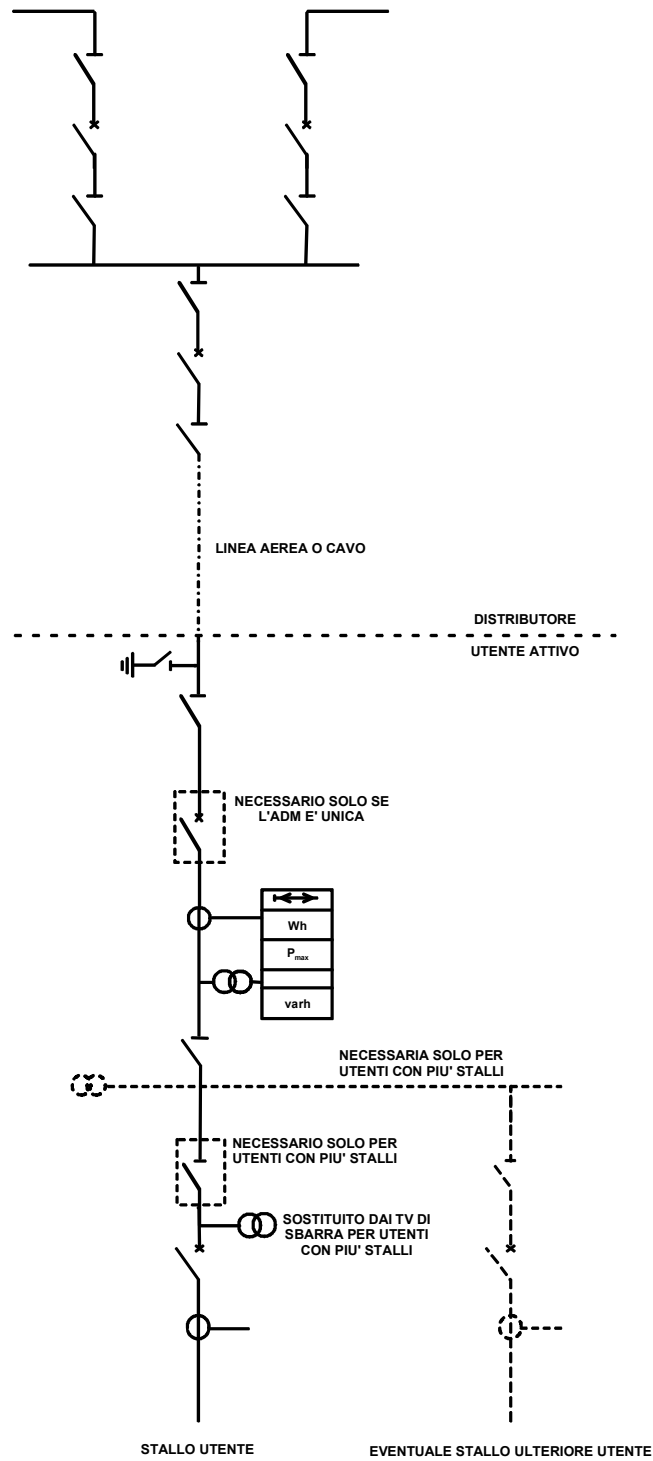

- NOTE - 1) IN ASSENZA DI DISPOSITIVO GENERALE (DG) SONO AMMESSI FINO A TRE STALLI ED E' AMMESSA UNA SOLA TERNA DI TV SULLA SBARRA UTENTE.  
 2) SE E' PRESENTE UN'UNICA APPARECCHIATURA DI MISURA (ADM) APPENA A VALLE DEL PUNTO DI CONSEGNA, E' SEMPRE NECESSARIO IL DG. E' POSSIBILE OMETTERE IL DG SE CIASCUNA ADM E' POSTA A VALLE DEL RISPETTIVO DISPOSITIVO DI MONTANTE.  
 3) SULL'INTERRUTTORE DI OGNI MONTANTE AGISCONO LE PROTEZIONI TIPICHE DEL DG; AGISCONO ANCHE LE PROTEZIONI DI INTERFACCIA QUALORA TALI FUNZIONI NON SIANO ASSOLTE DA ALTRI INTERRUTTORI A VALLE.

**Fig.7B: Inserimento in antenna (schema ISx) per Utenti attivi**

### 7.4.3 Schemi unifilari per connessione in entra-esce

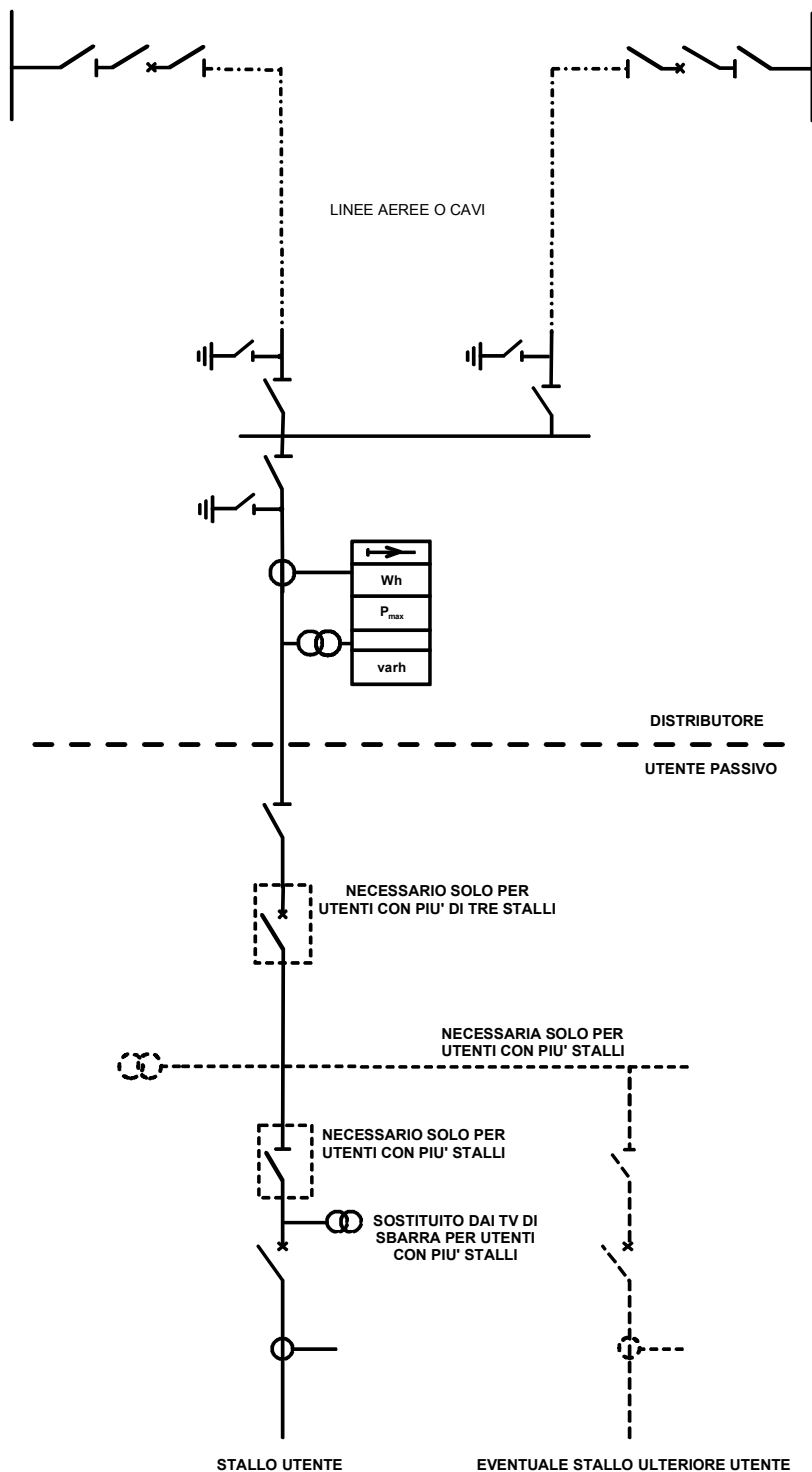

NOTE - 1) IN ASSENZA DI DISPOSITIVO GENERALE (DG) SONO AMMESSI FINO A TRE STALLI UTENTE ED E' AMMESSA UNA SOLA TERNA DI TV SULLA SBARRA UTENTE.  
 2) IN ASSENZA DI DG, SULL'INTERRUTTORE DI OGNI MONTANTE AGISCE LA PROTEZIONE TIPICA DEL DG.

Fig. 8: Inserimento in entra-esce con schema ridotto su entrambi i montanti (schema MR2) per Utenti passivi

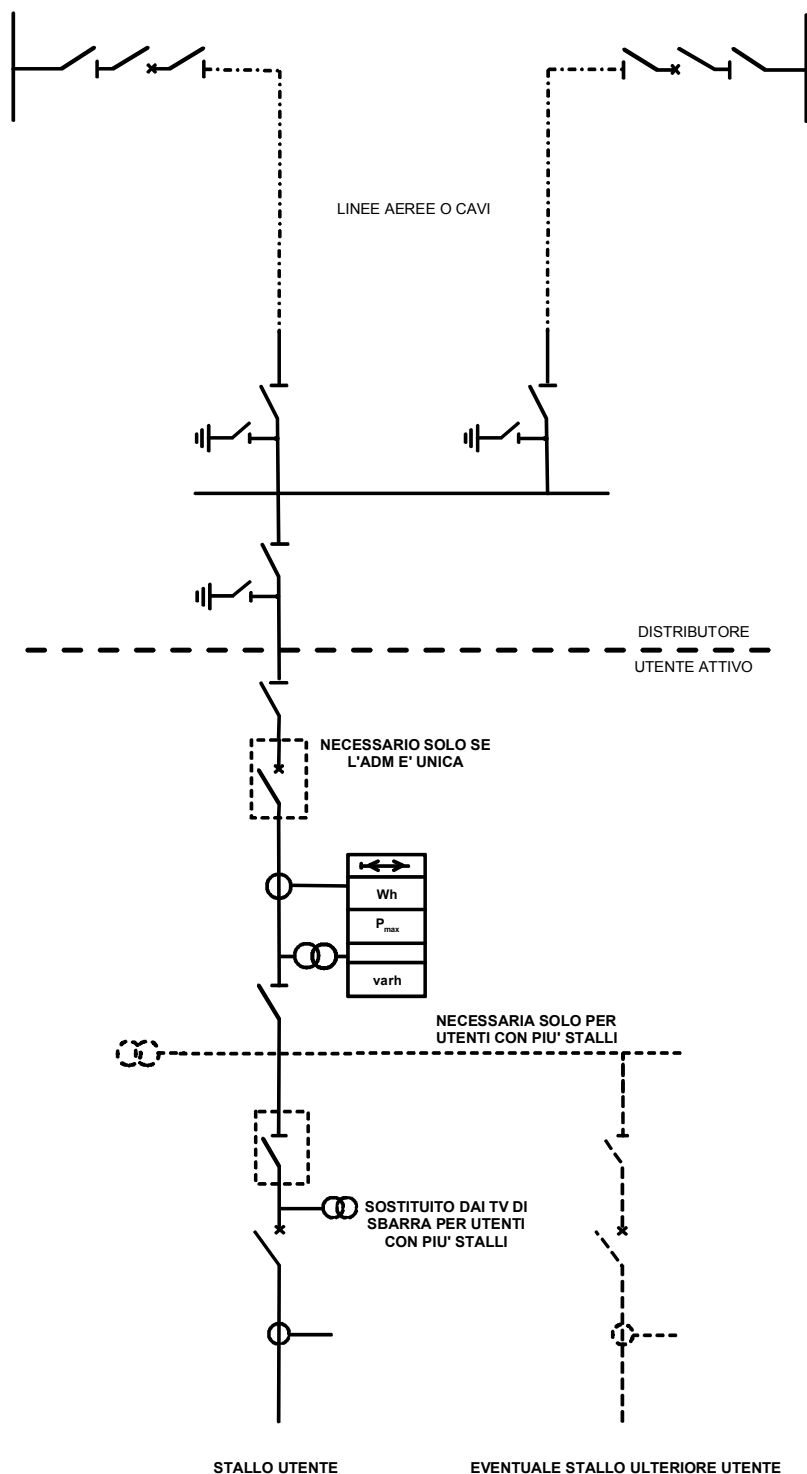

NOTE - 1) IN ASSENZA DI DISPOSITIVO GENERALE (DG) SONO AMMESSI FINO A TRE STALLI UTENTE ED E' AMMESSA UNA SOLA TERNA DI TV SULLA SBARRA UTENTE.  
2) IN ASSENZA DI DG, SULL'INTERRUTTORE DI OGNI MONTANTE AGISCE LA PROTEZIONE TIPICA DEL DG.

Fig. 9: Inserimento in entra-esce con schema ridotto su entrambi i montanti (schema MR2) per Utenti attivi

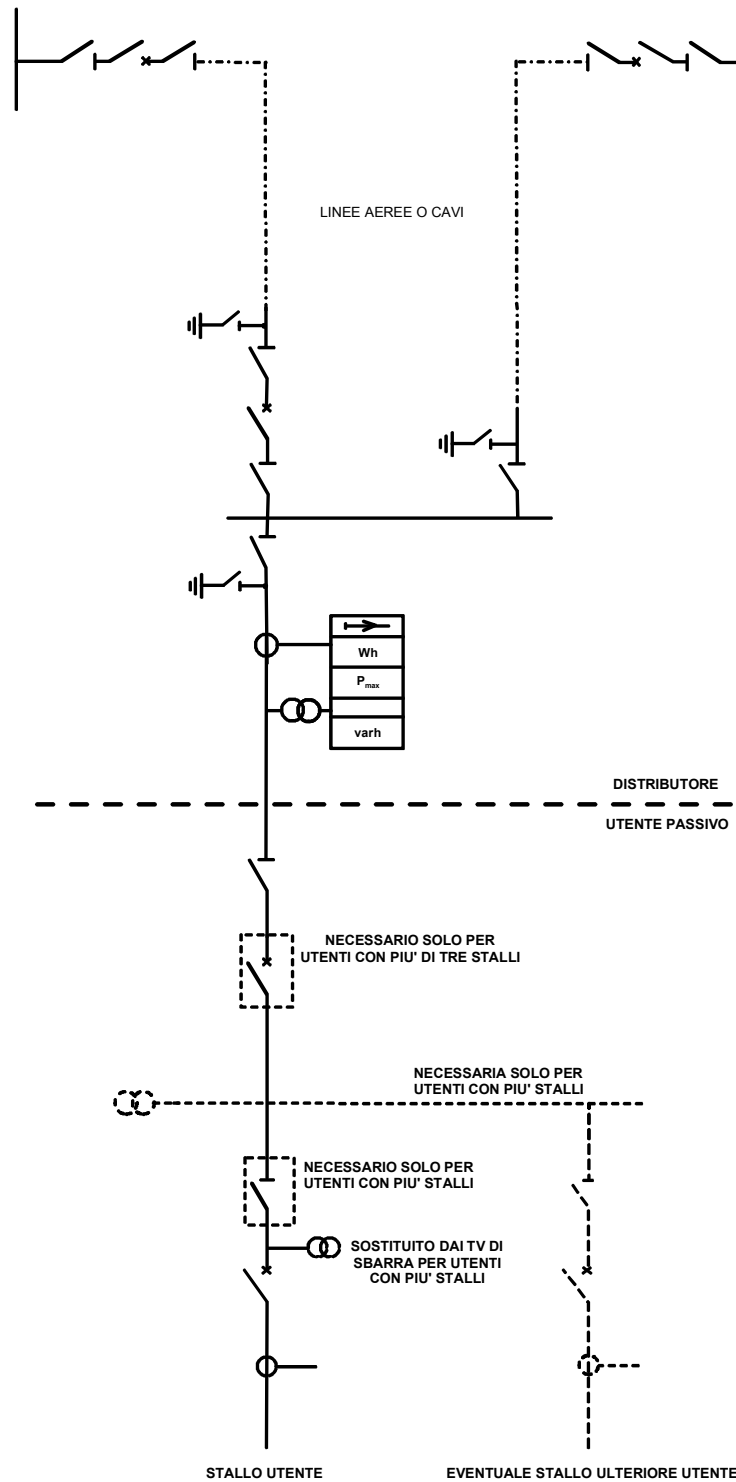

NOTE - 1) IN ASSENZA DI DISPOSITIVO GENERALE (DG) SONO AMMESSI FINO A TRE STALLI UTENTE ED E' AMMESSA UNA SOLA TERNA DI TV SULLA SBARRA UTENTE.  
2) IN ASSENZA DI DG, SULL'INTERRUTTORE DI OGNI MONTANTE AGISCE LA PROTEZIONE TIPICA DEL DG.

Fig. 10: Inserimento in entra-esce con schema ridotto su un solo montante (schema MR1) per Utenti passivi

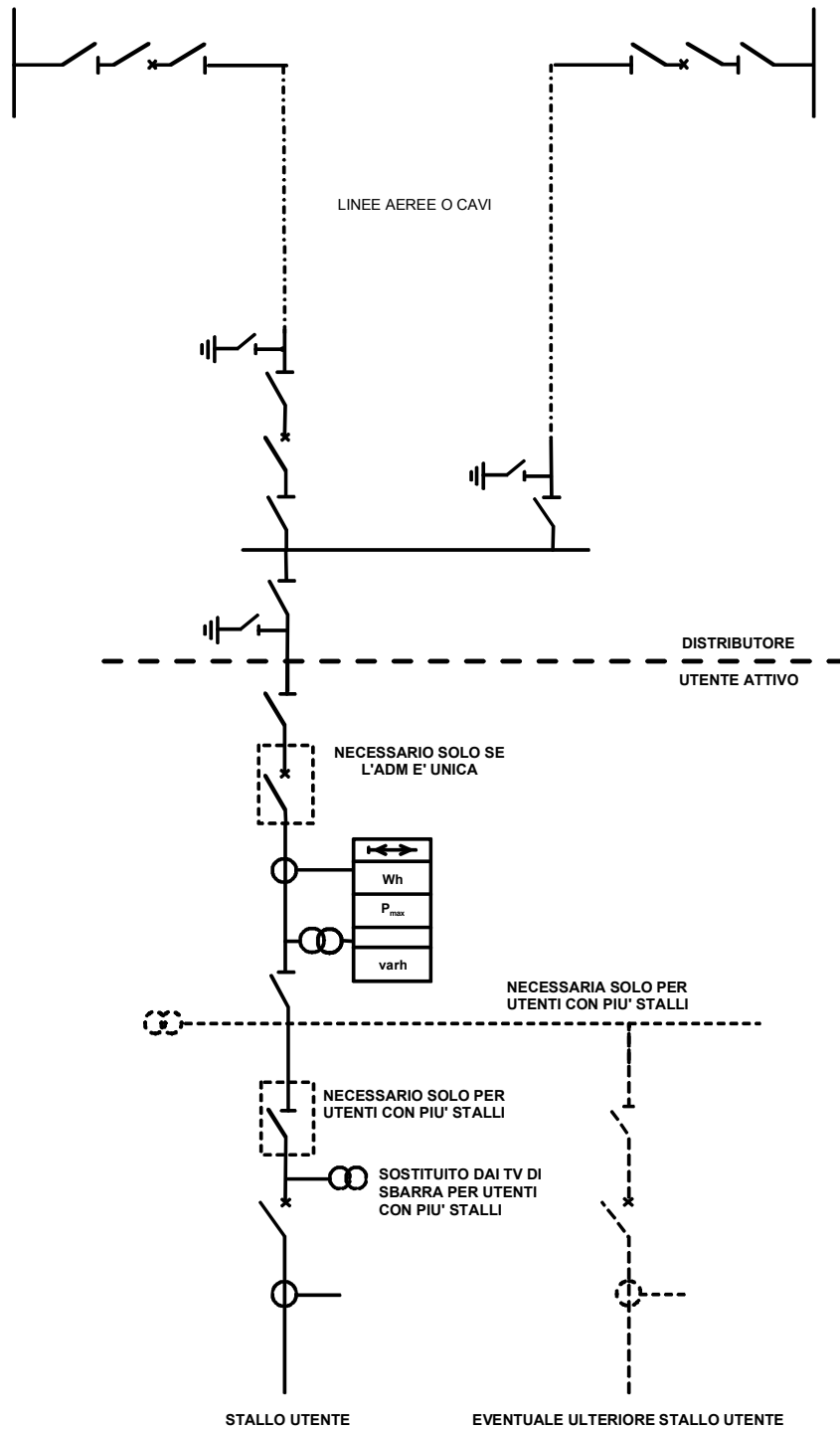

- NOTE - 1) IN ASSENZA DI DISPOSITIVO GENERALE (DG) SONO AMMESSI FINO A TRE STALLI UTENTE ED E' AMMESSA UNA SOLA TERNA DI TV SULLA SBARRA UTENTE.  
 2) SE E' PRESENTE UN'UNICA APPARECCHIATURA DI MISURA (ADM) APPENA A VALLE DEL PUNTO DI CONSEGNA, E' SEMPRE NECESSARIO IL DG.  
 E' POSSIBILE OMETTERE IL DG SE CIASCUNA ADM E' POSTA A VALLE DEL RISPETTIVO DISPOSITIVO DI MONTANTE.  
 3) SULL'INTERRUTTORE DI OGNI MONTANTE AGISCONO LE PROTEZIONI TIPICHE DEL DG; AGISCONO ANCHE LE PROTEZIONI DI INTERFACCIA QUALORA TALI FUNZIONI NON SIANO ASSOLTE DA ALTRI INTERRUTTORI A VALLE.

**Fig. 11: Inserimento in entra-esce con schema ridotto su un solo montante (schema MR1) per Utenti attivi (fino a 20 MVA)**

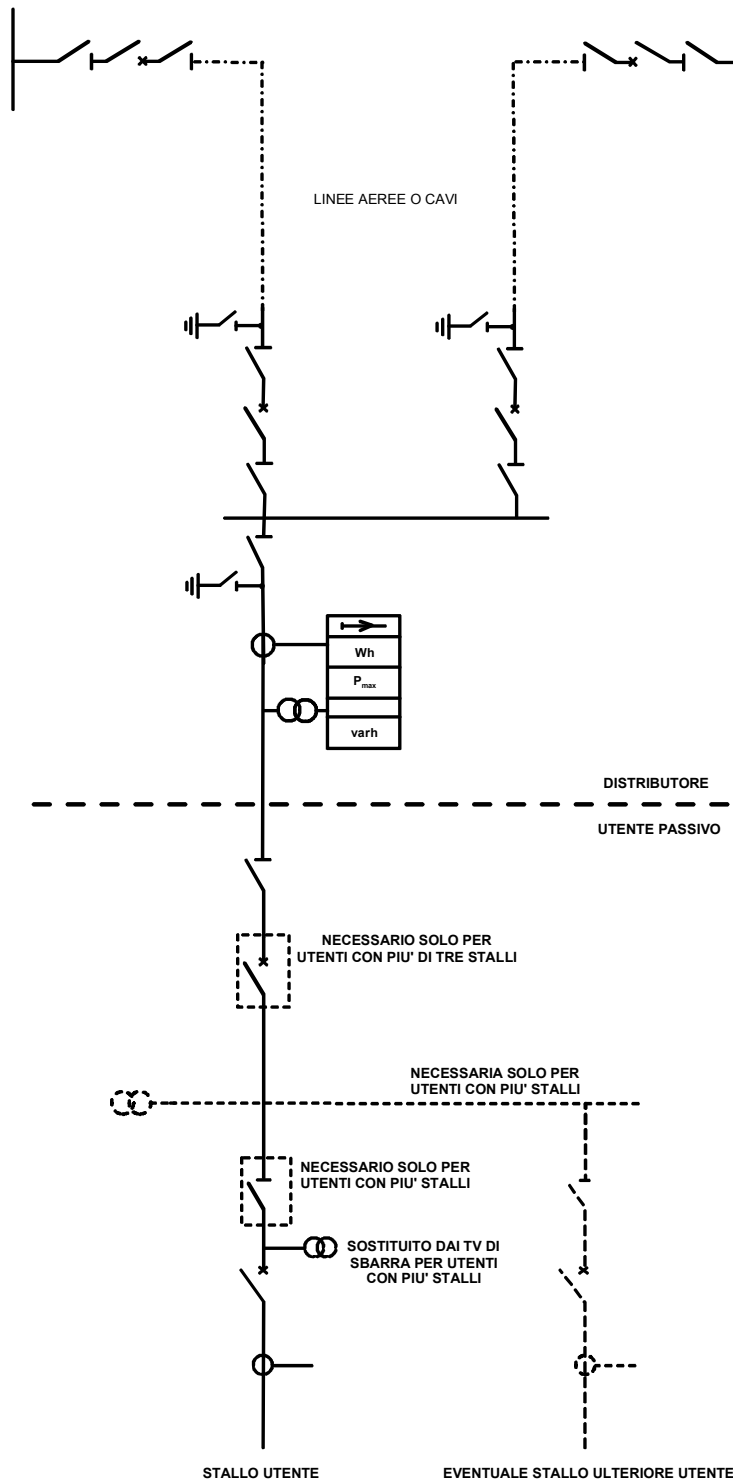

NOTE - 1) IN ASSENZA DI DISPOSITIVO GENERALE (DG) SONO AMMESSI FINO A TRE STALLI UTENTE ED E' AMMESSA UNA SOLA TERNA DI TV SULLA SBARRA UTENTE.  
 2) IN ASSENZA DI DG, SULL'INTERRUTTORE DI OGNI MONTANTE AGISCE LA PROTEZIONE TIPICA DEL DG.

**Fig. 12: Inserimento in entra-esce (schema CBa) per Utenti passivi**

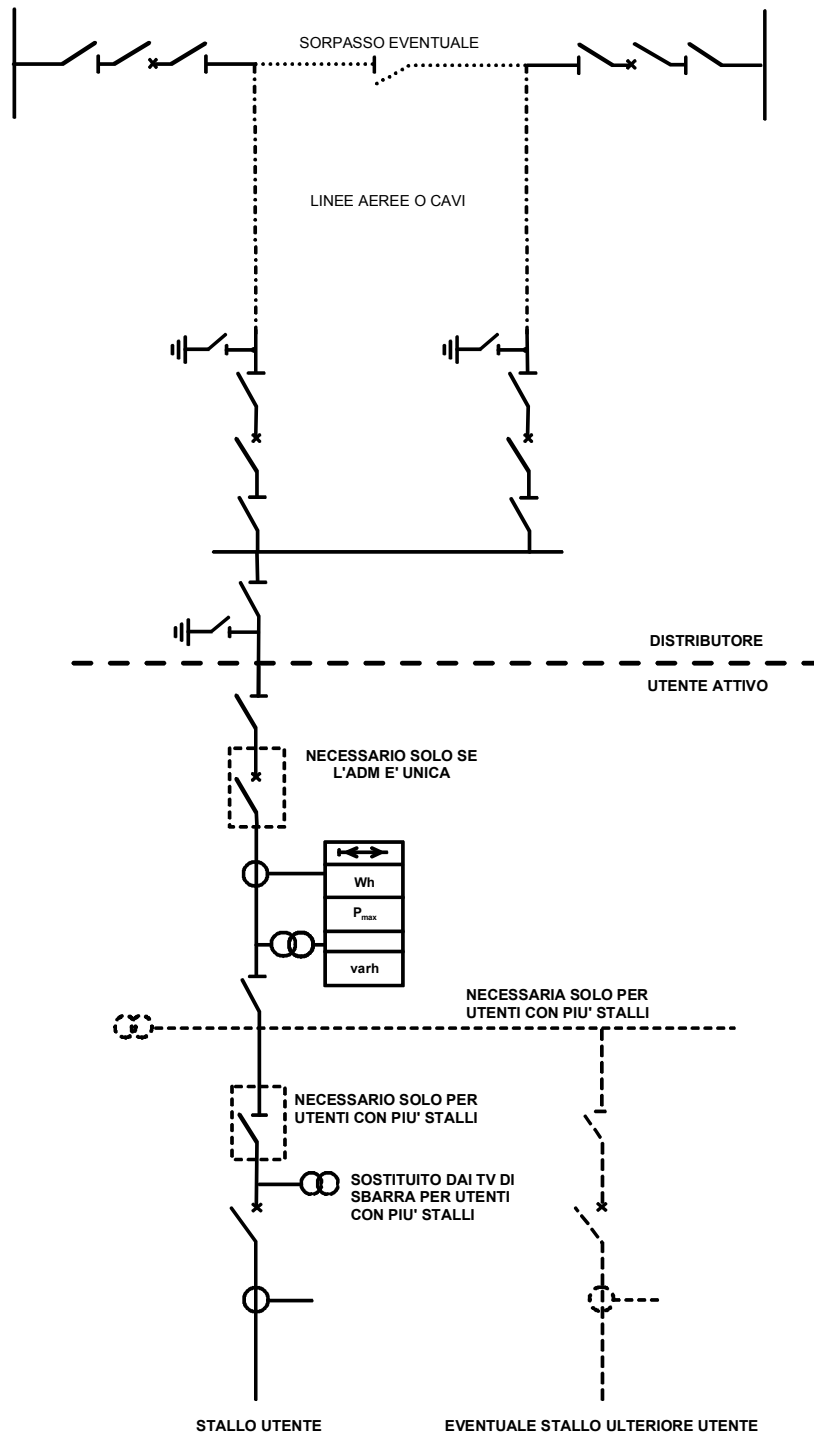

- NOTE - 1) IN ASSENZA DI DISPOSITIVO GENERALE (DG) SONO AMMESSI FINO A TRE STALLI UTENTE ED E' AMMESSA UNA SOLA TERNA DI TV SULLA SBARRA UTENTE.  
 2) SE E' PRESENTE UN'UNICA APPARECCHIATURA DI MISURA (ADM) APPENA A VALLE DEL PUNTO DI CONSEGNA, E' SEMPRE NECESSARIO IL DG. E' POSSIBILE OMETTERE IL DG SE CIASCUNA ADM E' POSTA A VALLE DEL RISPETTIVO DISPOSITIVO DI MONTANTE.  
 3) SULL'INTERRUTTORE DI OGNI MONTANTE AGISCONO LE PROTEZIONI TIPICHE DEL DG; AGISCONO ANCHE LE PROTEZIONI DI INTERFACCIA QUALORA TALI FUNZIONI NON SIANO ASSOLTE DA ALTRI INTERRUTTORI A VALLE.

**Fig. 13: Inserimento in entra-esce (schema CBa) per Utenti attivi**

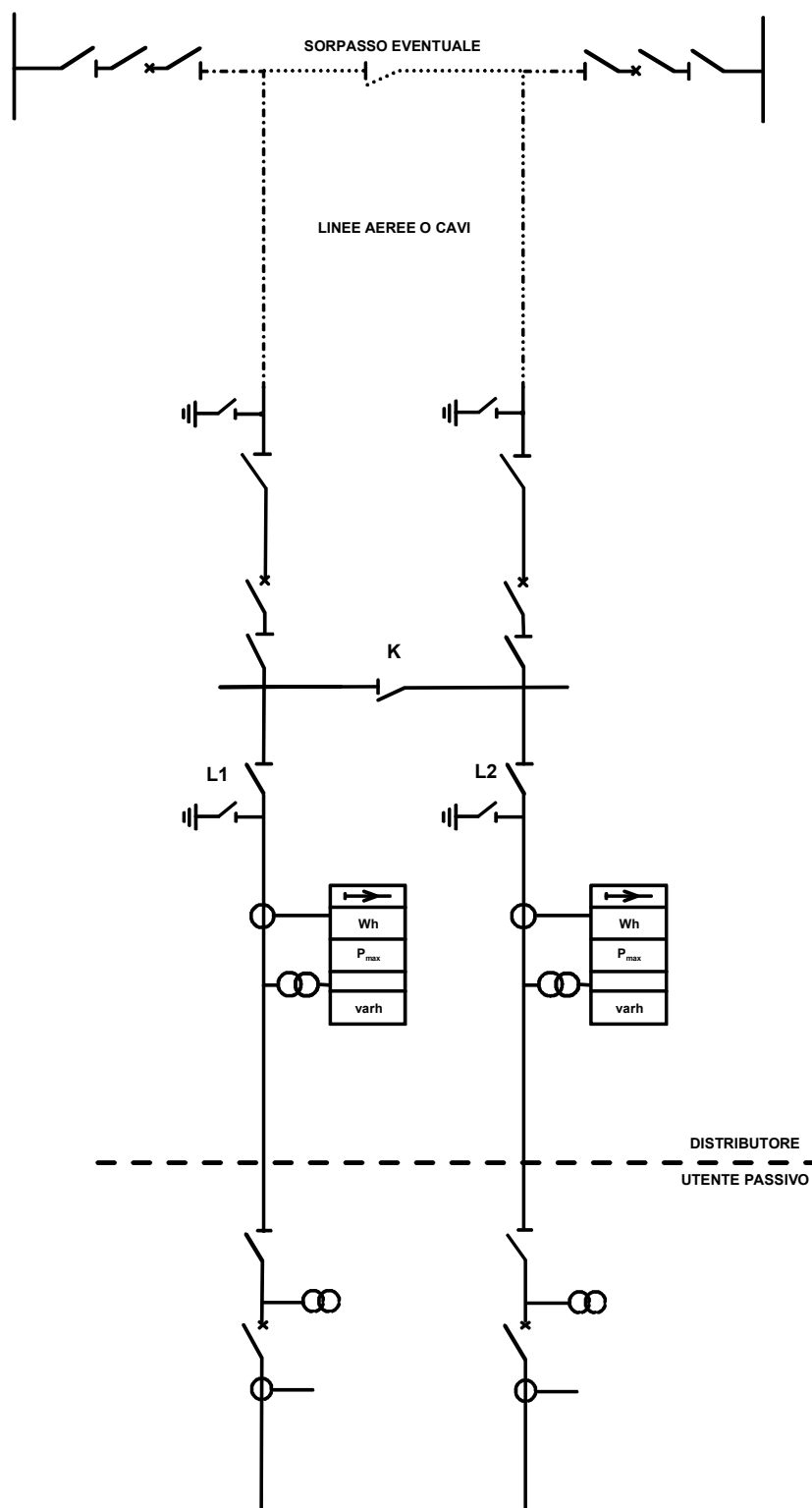

NOTA - E' POSSIBILE MOTORIZZARE E TELECOMANDARE I SEZIONATORI L1, L2 E K.

Fig. 14: Inserimento in entra-esce con doppio stallo Utente, congiuntore e sorpasso (schema CBb) per Utenti passivi

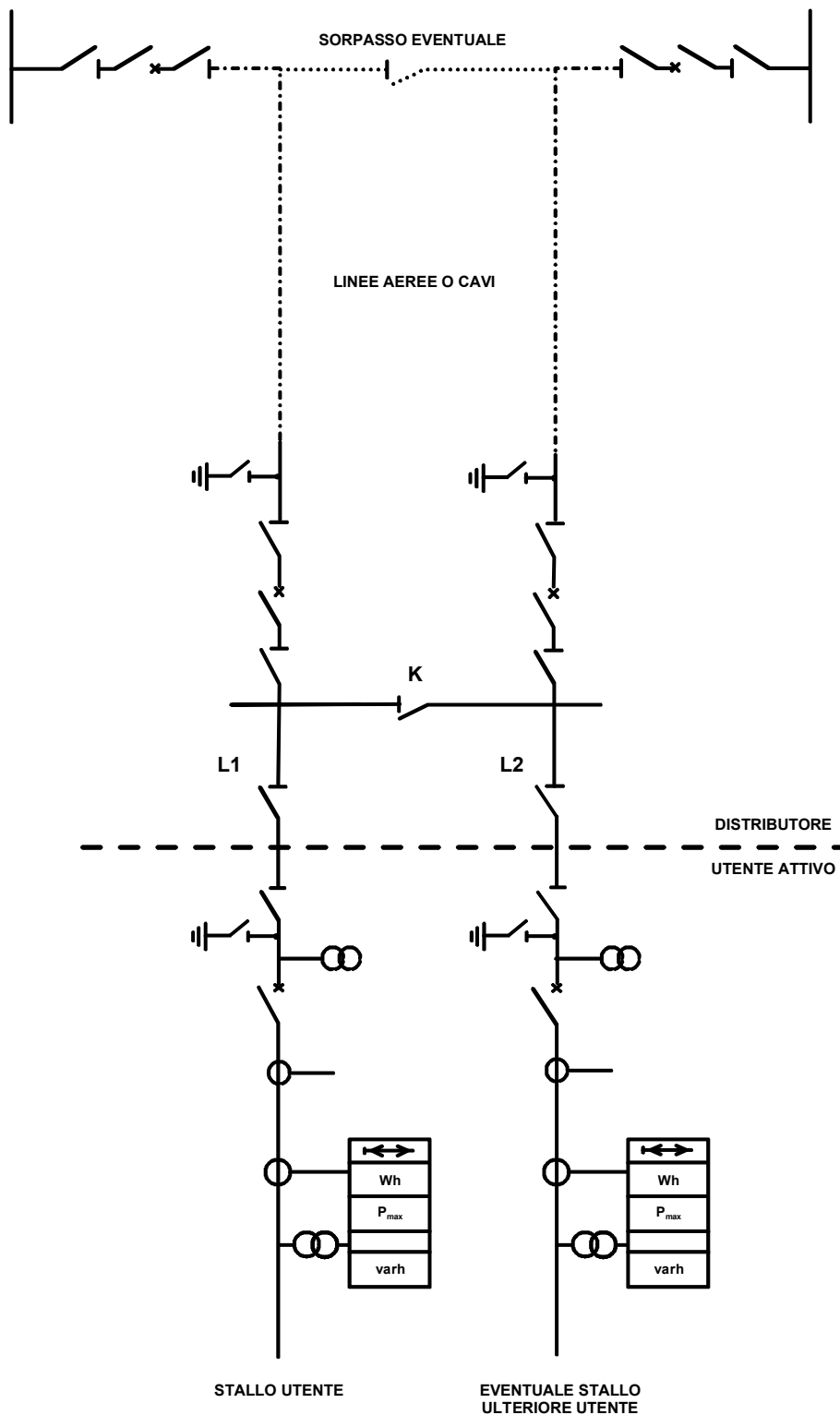

Fig. 15: Inserimento in entra-esce con doppio stallo Utente congiuntore e sorpasso (schema CBb) per Utenti attivi

## **7.5 Regole tecniche di connessione comuni a tutte le categorie di Utenti**

### **7.5.1 Confini di proprietà e apparecchiature dell'Utente funzionali all'attività di distribuzione**

Le attività elettriche di competenza del Distributore devono essere separate dalle attività elettriche di competenza dell'Utente.

La Fig. 16 riassume nei termini generali la configurazione del collegamento d'Utente per la connessione in entra-esce di un Utente passivo.

Il punto di consegna è costituito dal confine tra impianto di rete per la connessione e impianto di utenza per la connessione. Tale punto è posizionato generalmente in prossimità del confine di proprietà<sup>10</sup> degli impianti.

Qualora l'impianto di rete per la consegna preveda sistemi di protezione, comando e controllo, deve essere previsto un fabbricato idoneo nel quale trovino posto i sistemi di protezione, comando e controllo delle apparecchiature ed equipaggiamenti funzionali al collegamento.

Qualora il suddetto fabbricato sia realizzato in area di proprietà dell'Utente, l'accesso in sicurezza a tale fabbricato da parte del Distributore deve essere garantito in ogni momento e senza preavviso.

Nel caso di Utenti passivi, trovano posto nel fabbricato anche i complessi di misura e/o telemisura delle grandezze elettriche. In tal caso a tale fabbricato ha accesso anche l'Utente.

Nel caso di Utenti attivi, deve essere previsto un idoneo locale per il misuratore, con accesso garantito al Distributore; è preferibile che tale accesso avvenga da pubblica via. L'accesso in sicurezza a tale fabbricato da parte del Distributore deve essere garantito in ogni momento e senza preavviso.

Qualunque intervento del personale del Distributore necessario per mettere in sicurezza l'impianto dell'Utente (o sue parti) è regolato dal contratto per la connessione.

---

<sup>10</sup> Nel presente documento per proprietà s'intende la disponibilità del bene in generale.

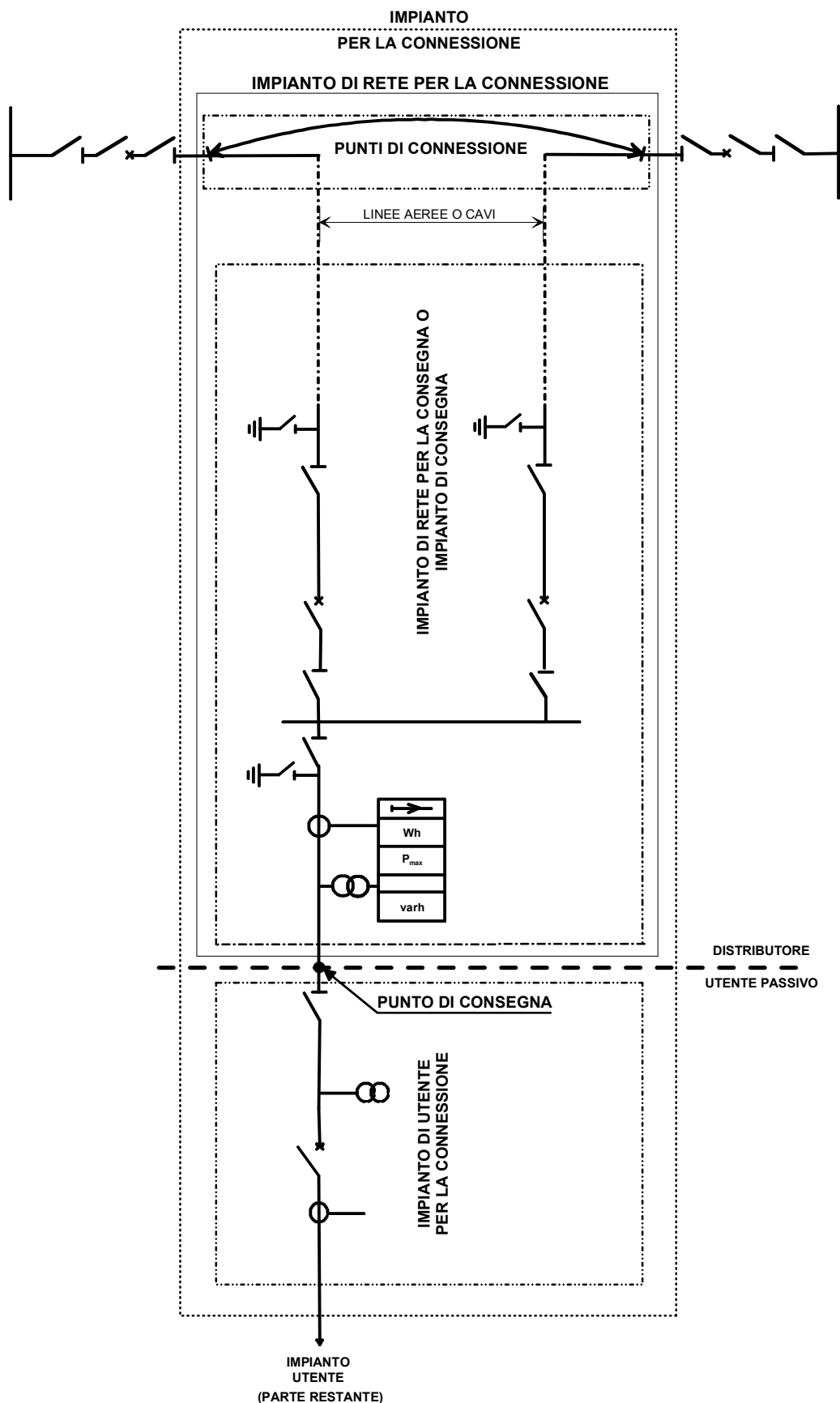

Fig. 16: Configurazione generale del collegamento d'Utente (p.es., caso di Utente passivo)

Nell'ambito dell'impianto di rete per la connessione possono essere collocati uno o più<sup>11</sup> punti di consegna, che separano la proprietà del Distributore da quelle di uno o più Utenti e definiscono il confine circa le competenze per la realizzazione delle opere e le responsabilità in materia di manutenzione e garanzia reciproca delle prestazioni.

Nel caso di apparecchiature e componenti funzionali anche all'attività di distribuzione installati nell'impianto dell'Utente devono essere chiare le deleghe di responsabilità per l'esercizio ed la manutenzione intercorrenti tra Distributore e Utente.

#### **7.5.1.1 Punto di consegna e confini di competenza**

Il punto di consegna consiste generalmente nei codoli lato rete del sezionatore di linea (sezionatore di terra qualora presente) facente parte dell'impianto di utenza per la connessione. Il punto di consegna definisce il confine di competenza per quanto riguarda i circuiti di potenza.

Per i circuiti BT di controllo e protezione il confine di competenza è generalmente individuato in apposite interfacce o morsettiere di interfaccia.

#### **7.5.1.2 Apparecchiature dell'Utente funzionali all'attività di distribuzione**

Vengono definite apparecchiature dell'Utente funzionali (anche non in modo esclusivo) all'attività di distribuzione:

- 1) tutti gli interruttori, sezionatori e sistemi di sbarra che, in relazione allo schema di connessione, sono necessari a configurare la rete, ovvero a garantire la continuità, la magliatura e la flessibilità di gestione della rete;
- 2) tutti i sistemi di protezione, i telescati e gli automatismi di apertura che agiscono sugli interruttori di cui alla precedente lettera a) che garantiscono la connessione operativa degli impianti di Utente nelle possibili condizioni di funzionamento;
- 3) gli interruttori necessari al distacco dell'Utente dalla rete con i relativi sistemi di protezione e i telescati e i relativi automatismi di apertura;
- 4) gli apparati di monitoraggio, di misura e delle relative telecomunicazioni che garantiscono il flusso informativo tra Distributore e Utente.

Per quanto riguarda gli apparati di regolazione di tensione e frequenza nonché gli apparati di monitoraggio, di misura e di telecomunicazione che garantiscono il flusso informativo tra Gestore ed Utente si fa riferimento al Codice di Rete.

I rapporti tra Distributore e Utente devono essere conformi alle regole generali di seguito elencate.

- L'esercizio, e in particolare la conduzione, delle parti di cui alla precedente lettera a) deve essere effettuato attuando le indicazioni del Distributore, che determina le configurazioni di rete attraverso il comando degli organi di manovra. Il pronto intervento e la messa in sicurezza degli impianti devono essere assicurati in tempi minimi. E' necessario che tali organi di manovra possano essere manovrati localmente o comandati a distanza da personale operativo in turno continuo nell'arco delle 24 h della giornata e nell'arco dell'intero anno e facente riferimento al Distributore.
- L'esercizio delle parti di cui alla precedente lettera b) deve comprendere l'attuazione, ed il relativo riscontro, della tarature delle protezioni stabilite. In caso di malfunzionamento, il ripristino della piena funzionalità deve avvenire in tempi minimi, tenendo presente che l'indisponibilità delle protezioni comporta l'apertura del collegamento.
- La gestione da parte dell'Utente degli apparati di cui alla lettera c) deve assicurarne la piena e continua funzionalità, nonché il ripristino della stessa in tempi minimi.
- La gestione da parte dell'Utente degli apparati di cui alla lettera d) deve assicurare le stesse prestazioni assicurate per gli apparati di cui alla lettera b), tenendo, tuttavia, conto della minore criticità dei tempi di ripristino delle parti di impianto in oggetto rispetto ai sistemi di protezione e controllo.
- Qualsiasi modifica degli apparati di cui ai punti a), b), c) e d) rilevante ai fini della funzionalità della rete deve essere concordata con il Distributore.

<sup>11</sup> Nel caso di connessione di più Utenti o di un singolo Utente con più punti di consegna.

- In caso di sviluppo e/o modifica della rete, l'Utente è tenuto ad adeguare gli apparati di cui al punto precedente a quanto richiesto dal Distributore.
- La manutenzione degli apparati di cui ai punti a), b), c) e d) rilevanti ai fini della funzionalità della rete deve essere concordata col Distributore ed allo stesso notificata.

### **7.5.2 Impianto di rete per la connessione**

Il progetto, la realizzazione, la manutenzione, la riparazione e l'esercizio dell'intero impianto sono generalmente di pertinenza del Distributore.

Nei casi previsti dalla deliberazione dell'Autorità n. 281/05 è possibile la realizzazione dell'impianto di rete per la connessione da parte del soggetto produttore.

Nell'ambito dell'impianto di rete per la connessione, l'impianto di rete per la consegna è essenzialmente costituito dalle apparecchiature di manovra e sezionamento del Distributore. Sulla stessa sbarra AT facente parte dell'impianto di rete per la consegna, può essere prevista la predisposizione per la realizzazione della derivazione di un trasformatore AT/MT (cabina primaria) funzionale alla attività del Distributore (p.e., distribuzione pubblica in media tensione). In tal caso, la messa a disposizione degli spazi necessari alle attività del Distributore non direttamente funzionali alla connessione dell'Utente deve essere oggetto di appositi accordi.

L'impianto di rete per la consegna è di norma installato in un'area messa a disposizione dall'Utente, il cui accesso è riservato esclusivamente al personale del Distributore.

L'impianto dell'Utente deve essere sempre sezionabile dal resto della rete.

### **7.5.3 Impianto di utenza per la connessione**

#### **7.5.3.1 Dispositivi previsti**

Gli impianti d'utenza per la connessione debbono risultare collegati alla rete attraverso uno o più dispositivi di sezionamento e interruzione.

In particolare, sono sempre necessari i dispositivi di seguito elencati; in funzione del tipo di impianto da connettere (impianto attivo o passivo) sono necessari ulteriori dispositivi, specificati in 7.6.2.

- *Sezionatore generale*, posto immediatamente a valle di ciascun punto di consegna e destinato a sezionare l'impianto di utenza per la connessione dalla rete.
- *Interruttore generale*, posto immediatamente a valle del sezionatore generale e in grado di escludere dall'impianto di rete per la connessione l'intero impianto di utenza. Tale dispositivo può essere dotato di un dispositivo per il parallelo tra reti ed è normalmente da prevedere per tutte le tipologie di Utenti. Tuttavia, l'interruttore generale può essere omesso pur di rispettare tutte le seguenti condizioni:
  - la sbarra dell'Utente sia posta immediatamente a valle del punto di consegna e sia equipaggiata al più con una terna di trasformatori voltmetrici;
  - a tale sbarra siano attestati non più di tre stalli equipaggiati con i trasformatori di misura/protezione immediatamente a valle del relativo interruttore;
  - l'impianto Utente non sia alimentato in derivazione rigida o con schemi ridotti in una porzione di rete dove è adottata una protezione differenziale di linea<sup>12</sup>.
- In caso di omissione dell'interruttore generale, le funzioni normalmente attribuite a tale interruttore sono assolve dagli interruttori immediatamente attestati alla sbarra Utente (*interuttori di montante*), su ciascuno dei quali sono da prevedere le protezioni e le tarature tipiche del dispositivo generale.
- La funzione dell'interruttore generale non può essere assolta da interruttori il cui stato influenzi l'assetto e la magliatura della rete.

Il comando di chiusura dell'interruttore generale deve essere sempre regolamentato per non danneggiare persone o cose e deve essere esclusivamente impartito dall'Utente.

<sup>12</sup> Tipicamente, la protezione differenziale di linea è adottata qualora vi siano linee realizzate in cavo, ovvero vi siano linee aeree o miste aeree/cavo di lunghezza ridotta.

### **7.5.3.2 Criteri di dimensionamento**

La separazione tra Utente e Distributore, in termini di responsabilità nell'esercizio, con riferimento alle attività di conduzione e manutenzione dell'impianto di connessione, deve essere ben individuabile sugli schemi e ben visibile in sito.

Per gli impianti già in esercizio, la separazione deve essere realizzata compatibilmente con la struttura d'impianto esistente ed in particolare con gli spazi disponibili.

La norma di riferimento per la progettazione e la costruzione dell'impianto per la connessione è la CEI 11-1. I componenti dell'impianto devono rispondere agli standard normativi CEI e CENELEC applicabili.

Tutte le apparecchiature dovranno essere dimensionate in modo compatibile con le caratteristiche della rete nel punto di connessione (p.e., tensioni e correnti nominali, correnti di cortocircuito, ecc).

Le dimensioni dell'area occupata dagli impianti e dai fabbricati devono essere tali da rispettare le distanze di sicurezza ed ogni vincolo stabilito dalle norme CEI vigenti.

Il Distributore può modificare le caratteristiche dell'energia che fornisce all'Utente ovvero i propri impianti, nonché i criteri di esercizio della rete, sulla base dell'evoluzione della normativa, del progresso tecnologico che interessa sistemi ed apparecchiature e della situazione regolatoria, alla luce delle più recenti e affidabili acquisizioni tecniche e scientifiche, o a standard internazionalmente accettati. In tal caso la necessaria trasformazione degli impianti ed apparecchi deve aver luogo a cura e spese del Distributore e dell'Utente per quanto di rispettiva proprietà. All'Utente deve essere garantito un anticipo minimo di 12 mesi per l'adeguamento eventualmente necessario dei propri impianti ed apparecchi. Specifici accordi verranno presi tra le parti.

### **7.5.4 Punti di consegna multipli e alimentazioni di emergenza**

Il parallelo tra punti diversi della rete di distribuzione attraverso Utenti con più punti di consegna è regolato dal Distributore.

In caso di presenza di punti di consegna multipli, anche al fine dell'alimentazione di emergenza, devono essere previsti, su richiesta del Distributore, opportuni interblocchi meccanici o elettromeccanici. Tali interblocchi devono operare sugli organi di manovra per evitare il funzionamento in parallelo di distinti sistemi elettrici.

Qualora, per motivi legati alla complessità impiantistica o alla ubicazione delle apparecchiature, non siano possibili altre soluzioni, si dovranno prevedere blocchi elettrici a sicurezza intrinseca.

Il Distributore deve assicurarsi del corretto funzionamento degli interblocchi presenziando alle prove di funzionamento dei blocchi al momento della messa in servizio e/o richiedendo, in qualsiasi momento, l'effettuazione delle relative manovre alla presenza dei propri incaricati.

Allo scopo di evitare interruzioni del servizio durante il cambio di assetto della rete, previo accordo tra Distributore e Utente, è ammesso il parallelo transitorio realizzabile unicamente con un sistema automatico che verifichi la differenza tra i moduli e gli angoli delle tensioni. I valori massimi dei parametri per il parallelo sono predefiniti dal Distributore.

La durata del funzionamento in parallelo delle diverse alimentazioni deve essere la più breve possibile compatibilmente con i tempi di manovra e di telecomando degli interruttori e deve essere in ogni caso concordata con il Distributore.

### **7.5.5 Impianto di terra sotteso all'impianto di consegna**

#### **7.5.5.1 Dimensionamento**

Il dispersore unico, relativo all'impianto di consegna e all'impianto di utenza per la connessione (eventualmente comune con il complessivo impianto di utenza), deve essere progettato e realizzato a cura e carico dell'Utente. Il progetto del dispersore deve essere redatto a cura dell'Utente sulla base delle informazioni vincolanti fornite dal Distributore relative alla disposizione delle masse, delle masse estranee, delle apparecchiature, degli edifici e di ogni altro elemento che influenzi le tensioni di contatto e di passo nell'impianto di consegna e nell'impianto di utenza per la connessione.

Nel progetto del dispersore unico si può tenere conto della riduzione della corrente di terra dovuta alle funi di guardia o allo schermo dei cavi secondo le indicazioni contenute nella Norma CEI 11-1. La possibilità di tale collegamento deve essere concessa dal Distributore previo accordo con l'Utente e compatibilmente con le condizioni specifiche circa il trasferimento di potenziali pericolosi. In tal caso, il Distributore è tenuto a garantire la continuità della fune di guardia e dello schermo dei cavi.

L'informazione circa la disponibilità o meno delle funi di guardia o dello schermo dei cavi ai fini del presente paragrafo deve essere resa disponibile all'Utente da parte del Distributore unitamente alle informazioni vincolanti di cui sopra.

Il dimensionamento del dispersore deve essere effettuato dall'Utente sulla base del valore della corrente  $I_E$  (come definita nella Norma CEI 11-1) e del tempo di eliminazione del guasto. Il Distributore fornirà all'Utente il valore di corrente di guasto monofase a terra  $I_F$  (come definita nella Norma CEI 11-1) e il tempo di eliminazione del guasto (vedi anche in 5.1.1.8).

#### **7.5.5.2 Verifiche**

La **verifica iniziale dell'impianto di terra relativo all'impianto di utenza** deve essere effettuata mediante la misura delle tensioni di contatto e di passo, secondo le indicazioni contenute nella norma CEI 11-1, tenuto conto della guida CEI 11-37 per quanto attiene i valori di Utp. In particolare, è richiesto che le verifiche siano condotte con uno strumento in grado di alimentare il circuito amperometrico con almeno 50 A. Al termine della verifica deve essere sempre compilata una relazione nella quale siano indicati la metodologia di prova e i risultati della verifica con le indicazioni dei valori misurati delle tensioni di contatto e di passo e dei punti in cui sono state misurate.

La **verifica iniziale dell'impianto di terra di competenza del Distributore** viene svolta a cura del medesimo<sup>13</sup>; incaricati dell'Utente potranno presenziare a dette verifiche. E' auspicabile che le due verifiche siano svolte contestualmente previo accordo tra le parti, in quanto, normalmente, l'effettuazione di dette misure rende tipicamente necessario l'impiego di un dispersore ausiliario di corrente a una distanza difficilmente raggiungibile con collegamenti provvisori (circuito per l'iniezione di corrente); di conseguenza, il Distributore rende disponibile (previi accordi con l'Utente) una propria linea di alimentazione, nonché l'impianto di terra di una installazione adiacente quali, rispettivamente, circuito amperometrico e dispersore ausiliario di corrente.

Prima dell'attivazione della connessione, l'Utente consegna al Distributore copia della Dichiarazione di Conformità rilasciata dall'installatore (secondo quanto prescritto dalla Legge 46/90). Tale dichiarazione può riferirsi all'intero impianto elettrico di utenza o essere limitata al solo impianto di terra.

A tale dichiarazione deve essere aggiunta la relazione della misura delle tensioni di contatto e di passo (limitatamente all'impianto di utenza), che l'impresa installatrice deve consegnare all'Utente in base a un vincolo contrattuale da inserire esplicitamente negli accordi tra Utente e installatore. Il Distributore ha facoltà di presenziare alle suddette verifiche.

Le **verifiche periodiche dell'impianto di terra di utenza** sono di esclusiva pertinenza dell'Utente, il quale invia al Distributore copia del verbale delle verifiche di legge eseguite ai sensi del DPR 462/01 (e s.m.i.)<sup>14</sup>.

Il Distributore provvede a comunicare autonomamente all'Utente variazioni significative e permanenti dei valori di corrente di guasto monofase a terra e/o dei relativi tempi di eliminazione del guasto tramite raccomandata A/R<sup>15</sup>.

Al fine di comunicare il valore della corrente di guasto monofase a terra all'Utente, il Distributore, che esercisce la rete di alta tensione, deve mantenere aggiornati i dati con frequenza almeno annuale.

<sup>13</sup> E' consigliabile che le parti si accordino in modo che l'Utente si faccia carico della verifica di ambo gli impianti, mentre il Distributore mette a disposizione il circuito amperometrico e il dispersore ausiliario.

<sup>14</sup> In alcune specifiche situazioni, ove non ricorrano gli obblighi del DPR 462/01, si richiede la documentazione per le verifiche equivalente.

<sup>15</sup> In alternativa, previa comunicazione in fase di connessione, può essere impiegato un sistema di posta elettronica certificata.

Il calcolo va effettuato con riferimento all'assetto normale di esercizio della rete AT; non vanno considerate, pertanto, situazioni non permanenti, ad es. derivanti da guasti, variazioni di assetto per lavori, purché si preveda il ripristino delle precedenti condizioni di esercizio una volta avvenuta la riparazione dei guasti o completati i lavori.

Per variazione significativa e permanente del tempo di intervento, si intende una qualsiasi variazione (a crescere) del tempo di intervento stesso.

Nel caso della corrente di guasto, per variazione significativa e permanente, si intende una variazione stabile (ad es. aumento significativo della corrente per effetto della costruzione di nuove linee o la connessione di nuovi impianti di generazione) della corrente effettiva di guasto monofase a terra superiore al valore già comunicato all'Utente.<sup>16</sup>

Le verifiche periodiche dell'impianto di terra di competenza del Distributore sono di competenza del medesimo. E' auspicabile un accordo tra le parti.

L'Utente resta esclusivo proprietario e unico responsabile del dispersore unico, anche per la manutenzione, esercizio ed eventuali provvedimenti correttivi che si rendessero necessari per rientrare nei limiti di sicurezza, esclusi quelli dovuti ad ampliamenti o modifiche dell'impianto condotti dal Distributore<sup>17</sup>.

### **7.5.5.3 Collegamenti ad altri impianti di terra**

Qualora sia necessario mantenere separati gli impianti di terra della parte di impianto Utente su cui insistono le masse delle apparecchiature AT dal rimanente impianto di terra dell'Utente (p.e., stazione AT con trasformatori AT/MT di utenza posta a distanza rilevante dal rimanente impianto MT e BT dell'Utente), ovvero qualora siano presenti ulteriori punti di consegna (per emergenza) in MT o BT, al fine di evitare il trasferimento di tensioni tra i diversi impianti di terra, nel caso in cui la tensione totale di terra durante un guasto a terra in AT superi la tenuta d'isolamento a frequenza industriale della apparecchiature, deve essere previsto un trasformatore di isolamento opportunamente dimensionato.

### **7.5.6 Responsabilità per la sicurezza**

Il Distributore e gli Utenti adottano regole di sicurezza per l'esecuzione di lavori nell'impianto stesso, in accordo con tutte le norme vigenti in materia (in particolare CEI EN 50110-1 e CEI 11-27) e con le procedure adottate dal Distributore, prevedendo, tra l'altro, le misure di sicurezza nei punti di sezionamento e sul posto di lavoro.

I Distributori e gli Utenti aggiornano le regole di sicurezza in relazione all'evoluzione normativa e alle modificazioni degli impianti.

### **7.5.7 Indisponibilità per manutenzione**

I programmi di manutenzione delle parti d'impianto d'utenza direttamente funzionali all'assetto di esercizio della rete di distribuzione devono essere concordati e approvati dal Distributore, per tener conto della compatibilità con i piani di manutenzione della rete.

L'Utente è tenuto a:

- comunicare al Distributore il piano di indisponibilità nelle scadenze dal medesimo stabilite;
- comunicare tempestivamente ogni richiesta di variazione;
- coordinare i propri piani di lavoro con quelli del Distributore attenendosi ai programmi concordati.

I programmi di manutenzione di tutti gli altri elementi (relé, sistemi di comunicazione, ecc) che non comportano indisponibilità dei collegamenti ma di una o più funzioni d'interesse del Distributore, devono essere comunicati al Distributore stesso con congruo anticipo e da questi approvati.

<sup>16</sup> Solo se la variazione è superiore al 10%.

<sup>17</sup> Per ampliamenti o modifiche si intende anche l'aggiunta (o la diversa collocazione) di masse non comprese nelle informazioni vincolanti fornite in fase di progetto (vedi 7.5.5.1)

### **7.5.8 Servizi ausiliari**

L'Utente è tenuto a fornire al locale di competenza del Distributore un'alimentazione trifase BT con neutro, derivata dai propri impianti, con potenza adeguata alle esigenze dell'impianto collegato (generalmente 10 kVA per connessioni in antenna o derivazione, e 30 kVA per connessioni in entra – esce).

La messa a terra del neutro BT deve essere effettuata allo stesso impianto di terra dell'impianto di rete per la consegna.

Per le connessioni in entra-esce da linea AT, l'indisponibilità di tale alimentazione deve essere limitata a due ore dalla comunicazione da parte del Distributore.

In questa fattispecie (connessione in entra-esce), è facoltà del Distributore richiedere una ulteriore alimentazione, per i servizi ausiliari, derivata da una connessione MT o BT per alimentazione di emergenza con oneri a carico dell'Utente, come stabilito dall'AEEG.

### **7.5.9 Caratteristiche dell'area e dei locali per l'impianto di rete per la consegna**

Per la realizzazione dell'impianto di consegna, l'Utente deve mettere a disposizione del Distributore un'area opportunamente attrezzata, nella quale deve essere realizzato anche il fabbricato servizi. A riguardo si precisa quanto segue.

- *Connessioni in entra-esce*: l'area da mettere a disposizione è quella relativa all'impianto di consegna.
- *Connessioni in antenna da Cabina Primaria*: l'area da mettere a disposizione è quella necessaria per l'eventuale sezionamento (e misure in caso di Utente passivo).
- *Connessione in derivazione a T*: le aree da mettere a disposizione sono quelle necessarie per la realizzazione dell'impianto di consegna (e misure in caso di Utente passivo). Qualora il sezionamento all'inizio della derivazione a T sia in un'area ricompresa nel terreno di proprietà dell'Utente, l'Utente stesso deve mettere a disposizione anche l'area necessaria ad ospitare tale sezionamento.

In caso di connessioni in antenna o in derivazione a T, è facoltà del Distributore richiedere che le aree destinate all'impianto di rete per la consegna siano tali da consentire lo sviluppo per una futura connessione in entra-esce.

Le aree in oggetto resteranno di proprietà dell'Utente con cessione in uso al Distributore per tutta la durata in cui il rapporto con il Distributore resta in essere.

Qualora il Distributore ritenga necessario assicurarsi la disponibilità dell'area per proprie esigenze anche nell'eventualità di cessazione della connessione all'Utente, deve essere stipulato regolare atto di servitù inamovibile, con opzione per l'acquisto del terreno con diritto di prelazione.

L'area da mettere a disposizione del Distributore deve generalmente avere accesso diretto da strada aperta al pubblico; nel caso di connessioni in antenna o a T, qualora la suddetta area sia interna alla proprietà dell'Utente, l'accesso in sicurezza da parte del Distributore (con mezzi idonei alle operazioni da compiere) deve essere garantito in ogni momento e senza preavviso.

Tutte le opere civili, compresa la progettazione esecutiva, necessarie per la realizzazione dell'impianto di consegna (fabbricato, recinzioni, fondazioni, pozzetti, tubi per il passaggio dei cavi BT, ecc.) devono corrispondere alle prescrizioni del Distributore. L'onere economico di tali opere è a carico dell'Utente; è facoltà dell'Utente scegliere l'esecutore delle opere. La progettazione delle opere deve essere approvata dal Distributore; i requisiti fondamentali da soddisfare sono i seguenti:

- la separazione fra l'impianto di competenza del Distributore e quello dell'Utente deve essere realizzata mediante una recinzione di altezza almeno 2 m preferibilmente in rete non metallica o in pannelli non metallici (in laterizi, in cemento prefabbricato, ecc.), tale da permettere una chiara e reciproca visibilità degli impianti;
- l'accesso alla cabina del Distributore dalla strada aperta al pubblico deve essere diretto e avvenire tramite un cancello preferibilmente di tipo scorrevole, che permetta l'accesso ad automezzi con portata fino a 10 tonnellate, e largo almeno 5 m; in relazione a particolari dislocazioni degli impianti o per esigenze di sicurezza industriale, si può derogare a tale

principio sempre che venga costantemente assicurato al personale del Distributore il rapido accesso agli impianti di pertinenza;

- le strade di accesso devono essere asfaltate, mentre per i piazzali su cui installare le apparecchiature si devono adottare idonee pavimentazioni;
- il fabbricato deve essere conforme alle vigenti Norme di legge e tecniche e deve essere composto:
  - da un locale contatori (solo per utenti passivi, dimensioni indicative 2,0 m x 3,5 m, altezza 2,8 m), per le misure AT che deve essere realizzato con porte distinte dotate di serrature diverse, in modo tale che il personale del Distributore e quello dell'Utente possano accedere solo all'impianto di propria competenza;
  - per le connessioni in entra-esce, da tre ulteriori locali, (presenza di interruttori AT lato Distributore); i locali, accessibili solo al Distributore, sono così destinati: un locale da adibire ai quadri (dimensioni indicative 6,0 x 3,5 x 2,8 m), uno per la batteria dei servizi ausiliari (dimensioni indicative 2,0 x 3,5 x 2,8 m) ed uno per il telecomando (dimensioni indicative 2 x 3,5 x 2,8 m); il locale per l'esercizio delle batterie stazionarie deve essere realizzato in conformità alla Norma CEI EN 50272-2 e alle Norme antinfortunistiche vigenti.

#### **7.5.10 Caratteristiche dei componenti elettrici**

Le prescrizioni seguenti si applicano all'impianto di rete per la connessione e all'impianto di utenza per la connessione.

Tutte le parti di impianto e le apparecchiature devono essere conformi agli standard tecnici e di qualità in vigore all'atto dell'accettazione della soluzione tecnica minima di dettaglio. Le parti di impianto rilevanti ai fini dell'affidabilità e della continuità del servizio della rete (quali, ad esempio, macchine, apparecchiature o sistemi di controllo) devono essere fornite da costruttori operanti in regime di qualità.

Tutti gli apparati e tutti i circuiti, primari e secondari, devono presentare caratteristiche di funzionamento e sovraccaricabilità, permanente e transitoria, corrispondenti alle caratteristiche nominali e alle correnti massime di cortocircuito della rete nei siti di connessione.

Per la particolare importanza associata al Dispositivo Generale (cui sono delegate le funzioni di intervento selettivo in caso di guasto interno alla rete di Utente) le relative prescrizioni sono contenute nel successivo paragrafo dedicato.

#### **7.5.11 Dispositivo Generale**

Il Dispositivo Generale deve essere realizzato secondo le prescrizioni contenute in 7.5.3.1. Le funzioni di protezione associate al DG sono dettagliate nel paragrafo seguente.

#### **7.5.12 Sistema di protezione associato al Dispositivo Generale**

##### **7.5.12.1 Criteri generali**

I sistemi di protezione dell'Utente e della rete devono:

- contribuire alla sicura individuazione degli elementi guasti del sistema elettrico ed alla loro conseguente esclusione, per accelerare la diagnosi del disservizio e la ripresa del servizio;
- essere opportunamente coordinati;
- essere monitorati, ai fini dell'accertamento del comportamento e per la ricostruzione dei disservizi;
- assicurare la riserva reciproca in caso di malfunzionamento.

La scelta del sistema di protezione dell'Utente (per gli aspetti rilevanti ai fini della rete di distribuzione) deve essere effettuata seguendo le indicazioni del Distributore, tenendo conto, tra l'altro, dei seguenti aspetti:

- assetto delle protezioni nelle stazioni limitrofe;
- schemi di connessione;

- caratteristiche dell'impianto di rete per la connessione, dell'impianto di utenza per la connessione e del restante impianto dell'Utente (esecuzione in aria, SF6, ecc.);
- caratteristiche dei collegamenti (linea aerea, in cavo, mista).

Le caratteristiche e la tipologia dei relé da adottare devono tenere conto della natura attiva o passiva dell'impianto dell'Utente.

L'Utente e il Distributore sono responsabili del corretto funzionamento dei propri sistemi di protezione. Tali sistemi devono essere correttamente mantenuti; in occasione di interventi impestivi, ovvero di mancati interventi del sistema di protezione dell'Utente, su richiesta l'Utente stesso è tenuto a fornire al Distributore (e al Gestore) le informazioni necessarie alla ricostruzione dell'evento. Analoghe procedure si applicano al Distributore in caso di malfunzionamenti al sistema di protezione di pertinenza del medesimo. In caso di malfunzionamento del sistema di protezione dell'Utente, il Distributore e il Gestore hanno facoltà di chiedere la revisione del sistema e l'immediata adozione di provvedimenti correttivi.

Per quanto riguarda le informazioni che l'Utente deve fornire al Distributore, esse sono specificate nella Norma CEI 11-32 per gli Utenti attivi; per gli altri Utenti tali informazioni consistono nelle segnalazioni di avviamento e scatto delle protezioni, nonché negli eventuali tracciati degli oscillografici presenti in impianto.

Il macchinario dell'impianto di Utente deve essere protetto contro sollecitazioni dovute a guasti non coperti dalle protezioni di rete (quali, ad esempio, i guasti longitudinali). Il macchinario medesimo deve inoltre resistere alle sollecitazioni dovute ai guasti in rete, ed alle eventuali richiuse effettuate sulla rete stessa.

#### **7.5.12.2 Protezioni da adottare per gli tutti gli Utenti**

Nel punto di consegna il Distributore, usualmente, non è tenuto a installare alcuna apparecchiatura di protezione.

Il Sistema di protezione associato al Dispositivo Generale (ovvero Sistema di Protezione Generale, SPG nel seguito) è composto da:

- trasformatori di corrente di fase e di terra (ed eventualmente trasformatori di tensione) con le relative connessioni al relé di protezione;
- relé di protezione con relativa alimentazione;
- circuiti di apertura dell'interruttore.

Nel suo complesso, il SPG deve essere in grado di funzionare correttamente in tutto il campo di variabilità delle correnti e delle tensioni che si possono determinare nelle condizioni di guasto per le quali è stato previsto.

Le protezioni contro i guasti interni devono provvedere a isolare in modo definitivo e selettivo la sola parte guasta dell'impianto di Utente, compatibilmente con lo schema di connessione adottato, senza coinvolgere parti di rete o altri Utenti direttamente o indirettamente connessi.

Tali protezioni (Protezione Generale, PG nel seguito) devono agire sull'interruttore generale (ovvero sugli interruttori di montante).

Le funzioni sopra descritte devono essere garantite, per esempio<sup>18</sup>, mediante:

- protezione di massima corrente tripolare a due soglie a tempo indipendente;
- protezione che provvede ad isolare l'Utente dalla rete aprendo il dispositivo generale in caso di mancanza di tensione ausiliaria, ad esempio realizzata con un relé di minima tensione.

Qualora non sia sempre garantita la possibilità di manovra dell'interruttore generale su richiesta del Distributore, è facoltà del Distributore richiedere all'Utente l'installazione di un relé di minima tensione ad azione ritardata, in grado di aprire l'interruttore generale a seguito di una disalimentazione prolungata dell'impianto stesso.

Data la specificità delle funzioni che devono essere garantite dalla PG in rapporto alle peculiari caratteristiche delle reti AT di distribuzione, nonché le necessità di elevata

<sup>18</sup> Per la protezione contro i guasti interni di impianti di Utenti attivi, si veda anche la Norma CEI 11-32.

affidabilità e rapidità di intervento che tale protezione deve garantire, nell'ALLEGATO C si descrivono in dettaglio i requisiti del Sistema di Protezione Generale.

#### **7.5.12.3 Tarature dei dispositivi di protezione**

Le tarature di tutte le protezioni elettriche, principali e di riserva, ovunque installate (nella stazione di connessione, nella stazione di consegna, e nell'impianto di Utente, qualora attivo), che condizionano l'eliminazione dei guasti sulla rete sono stabilite dal Distributore mediante procedure codificate, concordate con il Gestore, in linea con quanto prescritto dal Codice di Rete.

Il Distributore e l'Utente si devono scambiare a tal fine tutte le informazioni necessarie.

#### **7.5.12.4 Interventi sui dispositivi di protezione**

La taratura della protezione generale dipende dalle caratteristiche dell'impianto dell'Utente e della rete di alimentazione. I valori di taratura della protezione generale devono essere impostati dall'Utente sulla base di quanto comunicato dal Distributore. Stante la specificità degli impianti AT, non è possibile indicare tarature minime: le tarature medesime saranno indicate caso per caso dal Distributore.

Le caratteristiche funzionali e le tarature delle protezioni elettriche, concordate o già impostate sulle protezioni stesse, non possono essere modificate dall'Utente senza il preventivo assenso del Distributore.

L'Utente è tenuto ad adeguare le protezioni, installate sui propri impianti, che possano a qualsiasi titolo interferire con il corretto funzionamento della rete, qualora siano caratterizzate da prestazioni, stimate o verificate, insufficienti a soddisfare le richieste del Distributore e/o del Gestore.

#### **7.5.12.5 Dispositivi di richiusura automatica**

Alle protezioni di linea sono tipicamente associati dispositivi di richiusura rapida e/o lenta.

Il Distributore e il Gestore concordano, a seconda delle caratteristiche dell'impianto Utente e della rete, il tipo di richiusura (unipolare, tripolare, uni-tripolare) da adottare e, ove necessario, le finestre di sincronismo, anche secondo le prescrizioni contenute nel Codice di Rete.

Tali scelte devono essere effettuate secondo i criteri usualmente adottati per linee della rete di trasmissione di pari livello di tensione.

In generale, la richiusura rapida tripolare non è adottata nei collegamenti direttamente afferenti agli Utenti attivi, per evitare sollecitazioni meccaniche inammissibili sui generatori presenti, e nei tronchi successivi di rete. In casi particolari, la richiusura rapida tripolare può essere adottata anche in prossimità di utenti attivi, predisponendo opportuni criteri di esercizio cautelativi. Alternativamente, sarà richiesta l'apertura e la richiusura uni-tripolare, anche adeguando gli interruttori della rete esistente. Sugli stalli AT afferenti a linee totalmente in cavo solitamente non si attivano le richiusure.

Il proprietario di ciascun componente o apparato garantisce la rispondenza del componente o dell'apparato stesso ai requisiti di cui sopra.

#### **7.5.13 Stato del neutro**

Per tensioni uguali o superiori a 120 kV, i centri stella dei trasformatori elevatori di centrale e di interconnessione tra reti devono essere predisposti per il collegamento francamente a terra, rendendo il neutro accessibile. Per consentire la circolazione della corrente omopolare, tali trasformatori dovranno avere un avvolgimento a triangolo.

#### **7.5.14 Sistemi di comunicazione**

L'Utente deve trasmettere al Distributore, se da questo richieste, i segnali e le misure stabilite in fase di definizione della connessione, limitatamente al punto di consegna.

Per gli Utenti i cui impianti comprendano unità (di produzione o di consumo) rilevanti, i sistemi controllo in tempo reale, di comunicazione, teleregolazione e teletrasmissione dati, telefonia e telecomandi devono essere compatibili con quanto richiesto dal Codice di Rete.

Limitatamente alle linee di connessione dell'impianto alla rete potranno essere richieste dall'Utente, se disponibili, informazioni rilevate da:

- registratori cronologici degli eventi;
- segnalazioni locali;
- dispositivi per la rilevazione della qualità della tensione.

Si raccomanda che i protocolli di comunicazione siano conformi alle norme della serie IEC 60870.

## **7.6 Regole tecniche di connessione per gli Utenti passivi**

Le prescrizioni del presente paragrafo si applicano a tutte le apparecchiature elettriche direttamente connesse con la rete che prelevano energia per uso proprio, con connessioni semplici o multiple (connessioni multi-sito).

### **7.6.1 Dispositivi per il distacco del carico**

L'alleggerimento del carico viene effettuato:

- con dispositivi locali (EAC);
- con dispositivi centralizzati del Gestore (BME, BMI).

L'alleggerimento del carico con dispositivi locali viene realizzato, a fronte di variazione della frequenza, in modo da assicurare che venga disalimentato selettivamente il minimo carico (in MW) necessario a ristabilire la frequenza nominale. A tale scopo, su richiesta del Gestore, sono installati dal Distributore nei propri impianti opportuni dispositivi di alleggerimento del carico sensibili alla frequenza e/o alla sua derivata che possono aprire gli interruttori delle linee di alimentazione degli utenti.

Per l'alleggerimento del carico effettuato con dispositivi centralizzati si applicano le regole di cui al Codice di Rete.

La necessità e le modalità di installazione dei dispositivi di distacco del carico sono definite in fase di connessione, ovvero in fase successiva, a seconda dell'evoluzione dei piani di difesa del sistema.

Nel caso di Utenti interrompibili, devono essere rispettate le prescrizioni contenute nel Codice di Rete.

### **7.6.2 Limiti di scambio di potenza reattiva**

I valori limite del fattore di potenza consentiti nel punto di consegna devono essere concordati nel contratto per la connessione, nel rispetto delle normative tecniche vigenti e del Codice di Rete.

## **7.7 Regole tecniche di connessione per Utenti attivi**

La connessione di Utenti attivi è regolata nel paragrafo 7.7.2, per Utenti i cui impianti non comprendano unità di produzione rilevanti; la connessione dei rimanenti Utenti attivi è invece regolata al paragrafo 7.7.3. Alcune specifiche necessità protettive, legate alla rete AT, sono specificate qui di seguito.

### **7.7.1 Prescrizioni generali**

#### **7.7.1.1 Telescatto rapido per protezione**

In relazione alle caratteristiche degli impianti e allo schema di connessione, al fine di garantire la selettività di intervento e la possibilità di estinzione del guasto, il Distributore e/o il Gestore possono prescrivere l'impiego di sistemi di telescatto diretto che agiscono sugli interruttori generali o d'interfaccia.

#### **7.7.1.2 Teleprotezione e differenziali longitudinali**

Nel caso di linee corte od a più di due terminali, l'estremo di competenza dell'Utente può essere equipaggiato con protezioni e apparati di teleprotezione compatibili con quelli adottati sulla rete.

In caso di impiego di protezioni differenziali longitudinali di linea, gli apparati ai due estremi (da installare e mantenere a cura del Distributore e dell'Utente) devono essere uguali (stesso costruttore e stesso modello).

### **7.7.2 Utenti attivi non dotati di unità di produzione rilevanti**

Le regole tecniche di connessione di cui al presente paragrafo si applicano esclusivamente agli Utenti i cui impianti non comprendano unità di produzione rilevanti. Su richiesta dell'Utente, qualora le condizioni della rete lo consentano, sarà possibile applicare, in alternativa a quanto prescritto nel presente paragrafo, le soluzioni previste in 7.7.3 per unità di produzione rilevanti.

#### **7.7.2.1 Impianto di utenza. Dispositivi previsti**

Oltre a quanto previsto in 7.5, per gli impianti attivi devono essere presenti i seguenti dispositivi (vedi Fig. 17):

- *interruttore di generatore*, in grado di escludere ciascun gruppo di generazione. Tale interruttore deve essere dotato di un dispositivo per il parallelo del gruppo;
- *interruttore di interfaccia*, in grado di assicurare la separazione di una porzione di rete del produttore comprendente eventuali linee, uno o più generatori, gli eventuali carichi essenziali e gli eventuali carichi privilegiati in modo da permettere il loro funzionamento separato dalla rete. Esso deve comprendere un dispositivo per il parallelo tra le reti.

In taluni casi, gli interruttori possono svolgere più funzioni tra quelle prima elencate, purché:

- tra il punto di consegna e ciascun gruppo di generazione siano installati almeno due interruttori;
- gli interruttori siano tali da assolvere tutte le funzioni previste per ciascun interruttore separatamente.

La manovra degli interruttori di generatore e d'interfaccia spetta esclusivamente all'Utente.

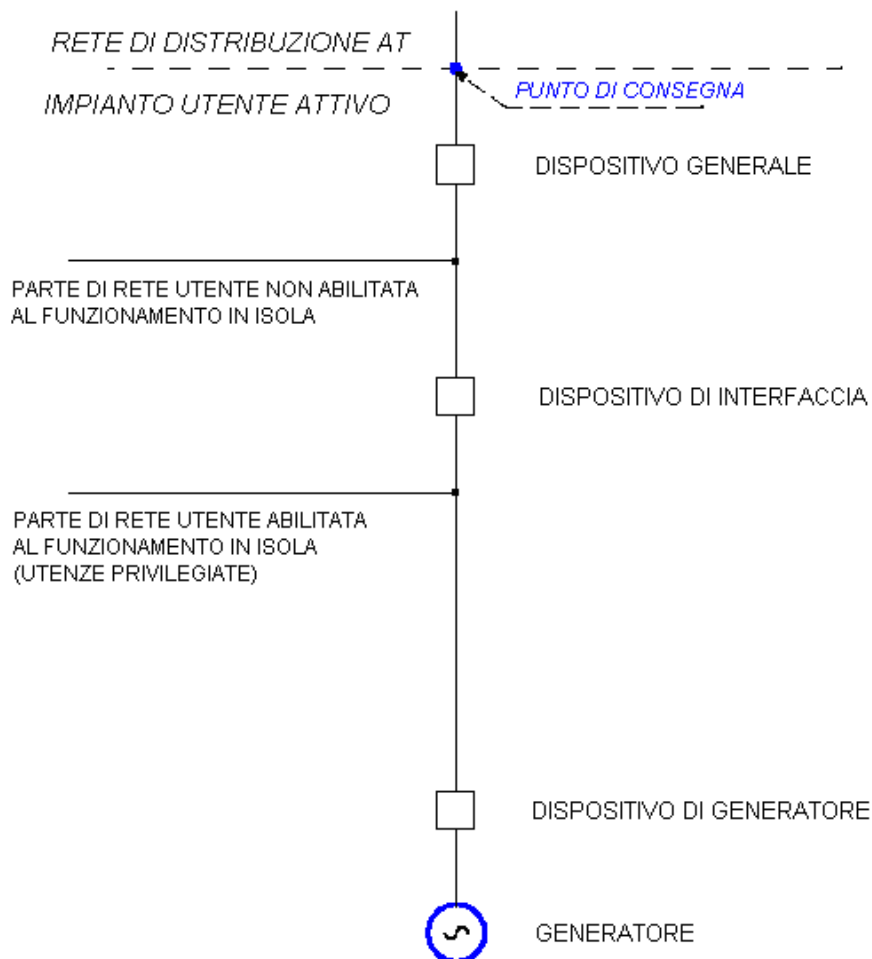

**Fig. 17: Configurazione generale dell'impianto d'utenza attivo**

#### **7.7.2.2 Prestazioni degli impianti di generazione**

Le prestazioni degli impianti di generazione, sia in condizioni normali, sia in caso di guasto, sono definite dalla Norma CEI 11-32.

#### **7.7.2.3 Protezioni dei gruppi di generazione**

La scelta del sistema di protezione e della sua taratura deve essere effettuata in modo coordinato con il Distributore e il Gestore sulla base di quanto prescritto nel Codice di Rete, tenendo conto di:

- schema di connessione adottato (in entra-esce, in antenna, ecc.);
- potenza nominale complessiva dell'impianto di produzione;
- caratteristiche realizzative dell'impianto di produzione, dell'impianto di consegna, della stazione di connessione;
- caratteristiche delle linee di collegamento tra l'impianto di rete per la connessione e la stazione (o le stazioni) di connessione (linea aerea, in cavo, mista, ecc.).

Devono essere previste protezioni di riserva che, opportunamente coordinate, suppliscano, ove necessario, al mancato intervento delle protezioni principali.

#### **7.7.2.4 Protezioni contro i guasti interni all'impianto di utenza**

Le protezioni dei gruppi di generazione per i guasti interni sono descritte nella Norma CEI 11-32; esse devono isolare tempestivamente la macchina in modo da minimizzare le perturbazioni indotte nella rete di distribuzione.

#### **7.7.2.5 Dispositivi finalizzati alla separazione dalla rete**

Il distacco dei gruppi di generazione dalla rete AT tramite il dispositivo di interfaccia deve avvenire nei seguenti casi:

- apertura degli interruttori di rete affacciati all'impianto di Utente;
- guasti o funzionamenti anomali della rete AT.

Il distacco dei gruppi deve avvenire per mezzo dell'intervento della protezione di interfaccia, i cui requisiti funzionali sono riportati in ALLEGATO E.

Per impianti connessi, direttamente o tramite linea, a impianti di connessione dotati di protezione contro la mancata apertura dei relativi interruttori, l'impianto d'Utente deve essere predisposto per ricevere un comando d'apertura da smistare ad opportuni interruttori in modo da eliminare il contributo dei generatori al guasto.

Nel contratto per la connessione, possono essere concordate modalità di distacco per guasti esterni per consentire la richiusura rapida tripolare anche in prossimità dei gruppi stessi.

In tutte le situazioni e connessioni, l'Utente attivo può continuare ad alimentare il suo impianto interno in isola.

Per quanto riguarda le linee AT di collegamento afferenti all'impianto di consegna, esse devono essere protette secondo i criteri adottati dal Gestore per le linee della rete di trasmissione di pari livello di tensione.

Nell'impianto di rete per la connessione devono essere installati interruttori in grado di interrompere la massima corrente di cortocircuito proveniente dalla rete ovvero dall'impianto dell'Utente, calcolata dal Distributore.

#### **7.7.3 Utenti attivi dotati di unità di produzione rilevanti**

Agli Utenti i cui impianti comprendano unità di produzione rilevanti, si applicano le prescrizioni contenute nel Codice di Rete.

#### **7.7.4 Servizio di funzionamento del gruppo su rete in isola**

In condizioni eccezionali di funzionamento della rete, il Distributore e/o il Gestore possono prevedere il funzionamento in isola di una porzione di rete, previo accordo con Utenti titolari di impianti di generazione dotati di idoneo sistema di regolazione. In tale circostanza i gruppi di generazione sono sollecitati da ampie variazioni di potenza che causano l'intervento dei regolatori di frequenza e di tensione. In caso di fornitura di tale servizio, i gruppi di generazione (e la rete del produttore, se presente) devono essere in grado di funzionare collegati ad una porzione di rete isolata dal resto della medesima, secondo specifici accordi con il Distributore e/o il Gestore.

#### **7.7.5 Informazioni per la ricostruzione dei disservizi**

Per la ricostruzione dei disservizi devono essere resi disponibili al Distributore, se da questo richiesti, almeno:

- registrazioni cronologiche di eventi;
- registrazioni delle segnalazioni locali.

#### **7.7.6 Limiti di scambio di potenza reattiva**

Il regime di scambio della potenza reattiva è definito dalle normative vigenti e dal Codice di Rete. Eventuali regimi diversi derivanti da esigenze particolari dovute alla tipologia dell'impianto dell'Utente e/o alla rete cui è connesso devono essere concordati con il Distributore e descritti nel contratto per la connessione.

#### **7.8 Regole tecniche per la connessione delle reti interne d'utenza**

Qualora i sistemi interni di utenza comprendano unità di generazione, si applicano le regole di cui al paragrafo 7.5 e 7.6; qualora invece comprendano unità di generazione, è necessario applicare quanto previsto in 7.5 e 7.6.2.

## NORMA CEI

### Parte 4 Regole di connessione alle reti MT

## **8 Connessione alle reti MT**

### **8.1 Schemi di inserimento**

Gli schemi di principio inerenti l'inserimento nella rete del Distributore degli impianti di connessione sono riportati nella Fig. 18 (dove a sinistra è illustrata la situazione prima della connessione e a destra la situazione dopo la connessione del nuovo Utente).

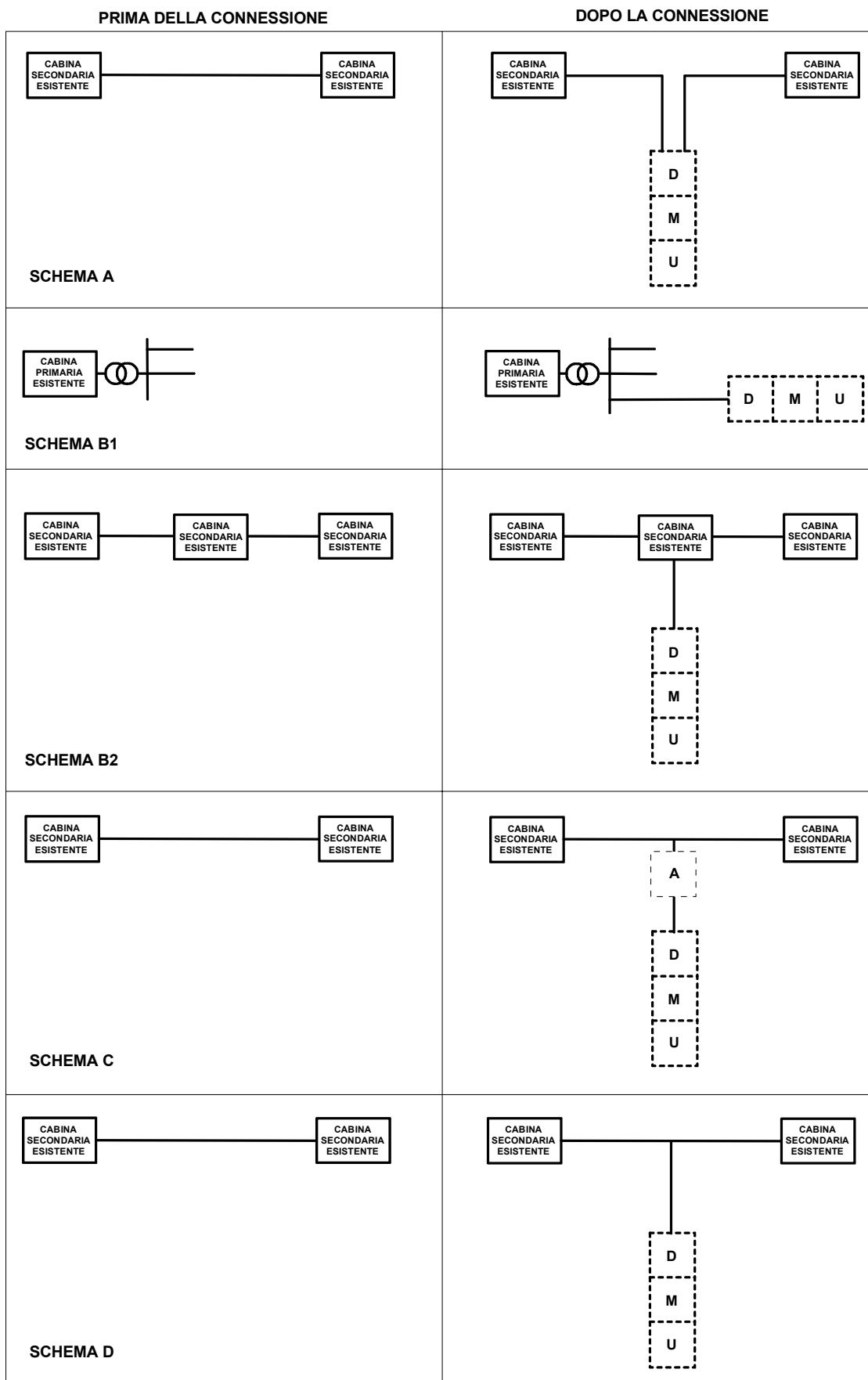

**Fig. 18 – Schemi di inserimento dell’impianto di Utente (D = impianto di rete per la consegna; M = misura; U = impianto di Utente per la connessione; A = cabina aggiunta nell’ambito dell’impianto di rete per la connessione)**

### **8.1.1 Inserimento in entra-esce su linea esistente (schema A)**

Per entra-esce s'intende l'inserimento di un impianto di rete per la connessione in prossimità di una linea preesistente, in modo da generare due soli tratti di linea afferenti a due cabine secondarie distinte. Tale schema consente, generalmente, la rialimentazione dell'Utente, offrendo una maggiore continuità del servizio.

### **8.1.2 Inserimento in antenna da stazione AT/MT (schema B1)**

L'inserimento prevede la realizzazione di una linea alimentata direttamente dalla Stazione AT/MT al fine di consentire la connessione di una utenza. Tale tipologia d'inserimento può essere adottata qualora gli schemi di inserzione lungo una linea esistente non siano ammissibili dal punto di vista tecnico. Il locale dedicato all'impianto di rete per la consegna deve poter ospitare le apparecchiature per un'eventuale adozione successiva dell'inserimento in entra-esce.

### **8.1.3 Inserimento in antenna da cabina MT/BT (schema B2)**

Per inserimento in antenna da cabina MT/BT s'intende l'inserimento di un impianto di rete per la connessione tramite un tratto di linea connesso alle sbarre MT di una cabina di distribuzione esistente. Il locale dedicato all'impianto di rete per la connessione deve poter ospitare le apparecchiature per un'eventuale adozione successiva dell'inserimento in entra-esce.

### **8.1.4 Inserimento in antenna con O.d.M. (eventualmente in cabina aggiunta) lungo linea esistente (schema C)**

Per inserimento in antenna con organo di manovra (O.d.M.) (eventualmente in cabina aggiunta, part. A in fig. 18) lungo linea esistente s'intende il collegamento di un impianto di rete per la connessione tramite l'inserimento di un O.d.M. in prossimità di una linea preesistente. A partire da O.d.M., si prevede una linea dedicata all'alimentazione di una utenza. L'eventuale locale dedicato all'O.d.M. deve poter ospitare le apparecchiature per una possibile adozione successiva dell'inserimento in entra-esce.

### **8.1.5 Inserimento in derivazione rigida a T su linea esistente (schema D)**

Per inserimento rigido a T s'intende l'inserimento mediante una derivazione da una linea MT esistente di un tratto di linea con il solo interruttore in corrispondenza dell'impianto di rete per la connessione. Tale schema è il più semplice ed il meno oneroso, ma riduce l'affidabilità delle reti; esso offre inoltre una continuità del servizio inferiore. L'eventuale connessione a T rigida è da intendersi come eccezionale.

## **8.2 Schema dell'impianto per la connessione**

A prescindere dalla soluzione di connessione prescelta, per l'impianto di consegna si ha sempre la situazione impiantistica di Fig. 19. A partire dal cavo MT a valle del punto di consegna, la figura indica lo schema dell'impianto di utenza per la connessione. Con riferimento alla suddetta figura la cabina di consegna è la cabina realizzata per connettere l'impianto dell'Utente. La disposizione delle apparecchiature di misura è riferita al caso generale di Utente passivo; nel caso di Utenti attivi, qualora i dispositivi per la realizzazione della misura siano di pertinenza dell'Utente stesso (punto di immissione), essi devono essere collocati appena a valle del dispositivo generale, in posizione tale da essere protetti (contro le correnti di guasto provenienti dalla rete) dal dispositivo generale medesimo (vedi Fig. 20).

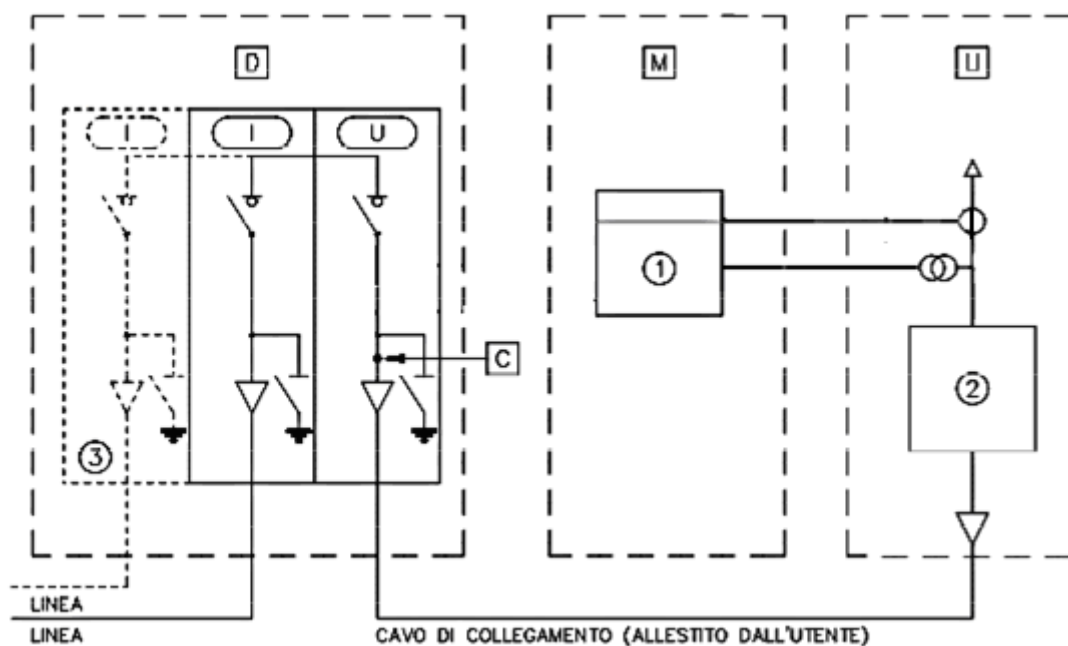

Fig. 19 – Schema di collegamento fra la cabina consegna e impianto di Utente passivo

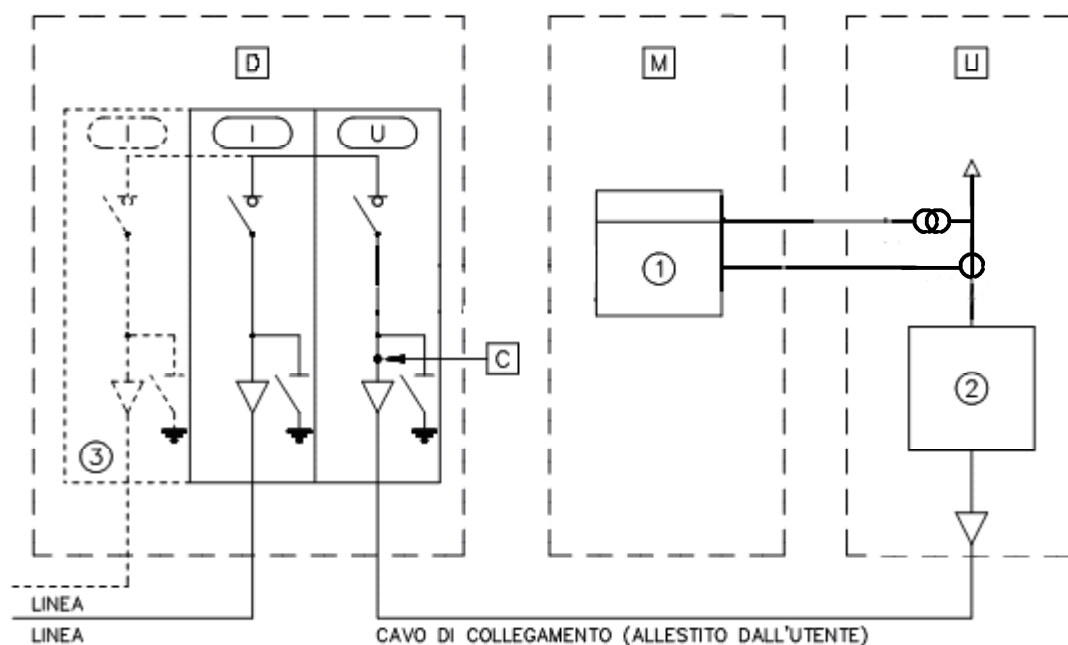

Fig. 20 – Schema di collegamento fra la cabina consegna e impianto di Utente attivo

- Legenda:
- D = locale di consegna;
  - M = locale misura
  - U = locale Utente
  - I = scomparto linea MT in cavo
  - U = scomparto per consegna
  - C = punto di consegna
  - 1 = gruppo misura
  - 2 = dispositivo/i generale/i dell'Utente
  - 3 = scomparto presente solo per collegamento in entra esce

### 8.3 Soluzioni indicative di connessione

Nel presente paragrafo sono riportati criteri di massima per l'individuazione delle soluzioni di connessione tipiche, con solo riferimento agli schemi elettrici degli impianti di rete per la connessione che si interfacciano con gli impianti di Utente. La Tab. 6 seguente riassume le indicazioni generali (a carattere non strettamente vincolante) sulla scelta degli schemi di connessione, in funzione della tipologia di utenza e della relativa potenza.

Il criterio di preferenza degli schemi di connessione presentati in tabella segue le considerazioni di affidabilità e flessibilità della rete riportati nel paragrafo 6.4.2.

	Potenza disponibile [MW]	Rete	D	B2	C	A	B1
			Derivazione e a T	Antenna su CS	Antenna su cabina in derivazione	Entra-Esce	Antenna su Cabina Primaria
Utenti passivi	0,1 - 0,2	BT	nc	nc	nc	nc	nc
		MT	x	x	x	x	-
	0,2 - 1	MT	x	x	x	x	-
	1 - 3	MT	x	x	x	x	x
	3 - 10	MT	-	x	x	x	x
		AT	nc	nc	nc	nc	nc
	<b>Potenza installata</b> [MVA]						
Utenti attivi	0,1 - 0,2	BT	nc	nc	nc	nc	nc
		MT	x (1)	x	x	x	-
	0,2 - 1	MT	-	x	x	x	x
	1 - 3	MT	-	-	-	x	x
	3 - 10	MT	-	-	-	-	x
		AT	nc	nc	nc	nc	nc

**Tab. 6: Soluzioni di collegamento indicative per la connessione alle reti di distribuzione MT**

#### Legenda

x: soluzione consigliata

x(1): soluzione praticabile ma non consigliata

-: soluzione sconsigliata

nc: casistica non considerata in questa tabella

## **8.4 Schema dell'impianto di utenza per la connessione**

### **8.4.1 Schema con singolo montante (caso generale applicabile a tutti gli utenti)**

Per gli impianti connessi in MT, gli impianti d'utenza per la connessione consistono in:

- cavo di collegamento;
- dispositivo/i generale/i.

Gli schemi di Fig. 19 e Fig. 20 mostrano come il cavo di collegamento e la parte di rete MT a monte del primo dispositivo di protezione dell'Utente siano protetti dall'interruttore del Distributore posto in Cabina Primaria. Per rendere minime le probabilità di guasto su questa sezione d'impianto, sono da rispettare le prescrizioni del presente articolo. In particolare, la parte di impianto indicata con il numero 2 in Fig. 19 e Fig. 20 può essere realizzata esclusivamente nei modi di seguito illustrati. Gli schemi riportati nelle figure seguenti (Fig. 21, Fig. 22 e Fig. 23) rappresentano le apparecchiature che costituiscono gli impianti d'utenza per la connessione. In tali schemi sono indicate soltanto le apparecchiature relative alla connessione. Altre eventuali apparecchiature, a valle del dispositivo generale verso il rimanente impianto di utenza, finalizzate a necessità di sicurezza o manutentive o di esercizio, non sono qui esplicitate in quanto fuori dal campo di applicazione del presente documento. Negli schemi successivi, la disposizione elettromeccanica di TV, TA di fase e del TA omopolare è quella consigliata.

Non è ammesso alcun sezionatore di terra in corrispondenza del tratto di cavo proveniente dal Distributore. Tutta la parte di impianto di utenza per la connessione tra il punto di consegna e il primo dispositivo di sezionamento dell'Utente è da considerarsi permanentemente in tensione. Le parti attive non schermate di tale parte di impianto devono essere rese inaccessibili, oppure accessibili solo mediante l'uso di attrezzi e solo dopo aver provveduto alla messa fuori tensione e in sicurezza del cavo di collegamento mediante l'intervento del Distributore.

Lo schema da adottare per la generalità delle utenze per il quadro MT immediatamente a valle del cavo di collegamento è di seguito illustrato in Fig. 21.

A seconda delle necessità protettive (dettagliate nel paragrafo 8.5.12), sarà necessario completare lo schema con una terna di TV. Qualora tali TV siano derivati dalle sbarre MT a monte dell'interruttore automatico o dei TA di fase (e quindi risultino protetti dalla protezione di linea del Distributore), essi dovranno essere protetti, lato MT, con un IMS combinato con fusibili ( $I_n \leq 6,3$  A) a protezione del primario dei TV; l'apertura di tale IMS (eventualmente causata dall'intervento dei fusibili) deve determinare l'apertura del DG o la commutazione della funzione della protezione 67N (protezione direzionale per guasto a terra) in 51N (protezione di massima corrente per guasto a terra), mantenendo i medesimi valori impostati relativi alle soglie di intervento di corrente omopolare, oppure l'apertura del dispositivo generale. Il ripristino della protezione 67N deve essere effettuato nel più breve tempo possibile in modo da evitare scatti intempestivi in caso di guasto monofase a terra esterno alla rete dell'Utente.

A prescindere dalla posizione della terna di TV, l'intervento di eventuali fusibili primari e/o di eventuali protezioni del circuito secondario deve in ogni caso provocare la commutazione della funzione della protezione 67N (protezione direzionale per guasto a terra) in 51N (protezione di massima corrente omopolare), mantenendo i medesimi valori impostati relativi alle soglie di intervento di corrente omopolare.

Qualora i TA di fase non abbiano un avvolgimento primario (ad esempio, TA di tipo toroidale), gli stessi possono essere installati a monte del DG, in posizione analoga a quella indicata per il TA toroidale omopolare. Nel caso di impiego di trasformatori di corrente di tipo non convenzionale integrati nel DG, il loro posizionamento può essere a monte o valle del dispositivo di interruzione. Ovviamente, vanno tenuti in considerazione gli eventuali interventi da parte del Distributore per la messa in sicurezza del cavo di collegamento in caso di intervento sui TA medesimi.

Qualunque intervento del personale del Distributore necessario per mettere a terra e in sicurezza l'impianto dell'Utente (o sue parti) è regolato nel contratto per la connessione.

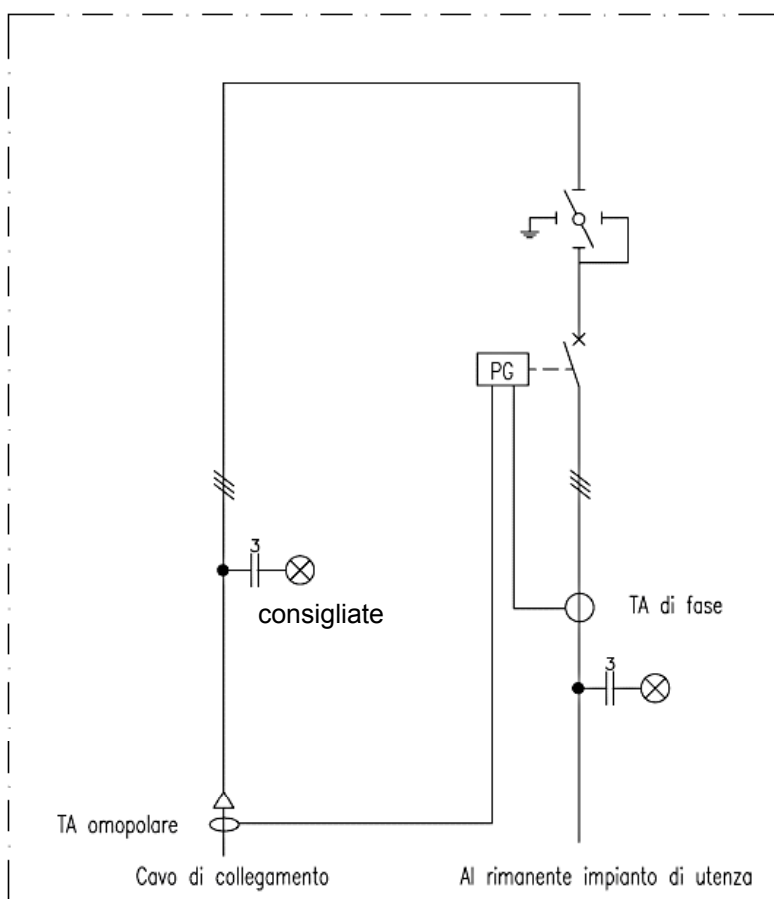

**Fig. 21 – Schema di impianto di utenza per la connessione: caso generale**

#### **8.4.2 Schema con doppio montante MT dalla sbarra principale (applicabile solo agli utenti passivi)**

Nel caso di impianto MT passivo con due soli montanti MT di carico, è possibile omettere il Dispositivo Generale (DG) alle condizioni che sono in seguito dettagliate. In tal caso, le funzioni normalmente attribuite al DG assolve dagli interruttori attestati alla sbarra Utente (*dispositivi di montante*). Per quanto attiene il cavo di collegamento, in una simile configurazione si intende che tale cavo abbia termine ai morsetti di monte del primo sezionatore di Fig. 22.

Per questa tipologia di impianto, è ammessa la configurazione di cui alla seguente Fig. 22, purché siano rispettate le seguenti condizioni:

- unico quadro MT (sono escluse le esecuzioni a giorno);
- nessuna apparecchiatura ulteriore, rispetto a quelle esplicitamente indicate in Fig. 22, installata sulle sbarre MT.

A seconda delle necessità protettive (dettagliate nel paragrafo 8.5.12), sarà necessario completare lo schema con una terna di TV. Qualora tali TV siano derivati dalle sbarre MT a monte dell'interruttore automatico o dei TA di fase (e quindi risultino protetti dalla protezione di linea del Distributore), essi dovranno essere protetti, lato MT, con un IMS combinato con fusibili ( $I_n \leq 6,3 \text{ A}$ ) a protezione del primario dei TV; l'apertura di tale IMS (eventualmente causata dall'intervento dei fusibili) deve determinare l'apertura dei dispositivi di montante o la commutazione della funzione della protezione 67N (protezione direzionale per guasto a terra) in 51N (protezione di massima corrente per guasto a terra), mantenendo i medesimi valori impostati relativi alle soglie di intervento di corrente omopolare, oppure l'apertura del dispositivo generale. Il ripristino della protezione 67N deve essere effettuato nel più breve tempo possibile in modo da evitare scatti intempestivi in caso di guasto monofase a terra sulla rete MT.

A prescindere dalla posizione della terna di TV, l'intervento di eventuali fusibili primari e/o di eventuali protezioni del circuito secondario deve in ogni caso provocare la commutazione della funzione delle protezioni 67N (protezione direzionale per guasto a terra) in 51N (protezione di massima corrente omopolare), mantenendo i medesimi valori impostati relativi alle soglie di intervento di corrente omopolare.

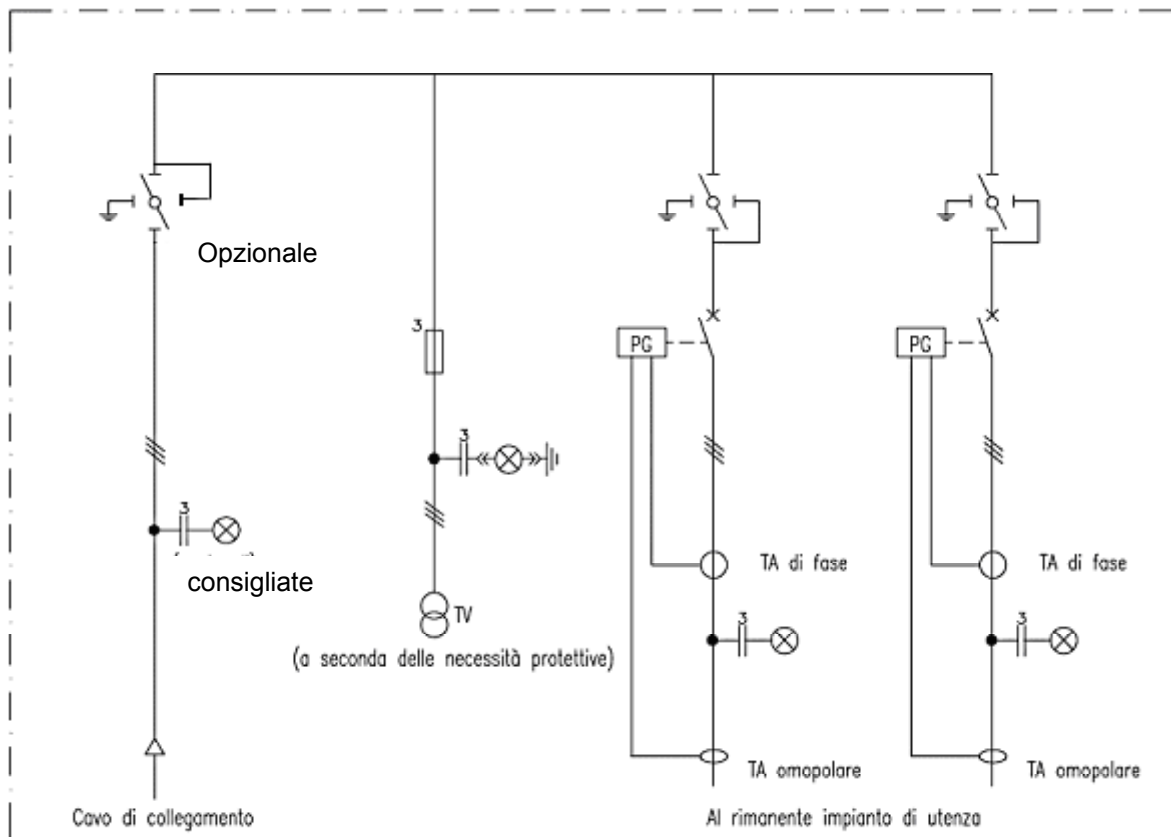

**Fig. 22 – Schema di impianto di utenza per la connessione: impianto passivo con due montanti MT dalla sbarra principale**

Qualora si adotti questa soluzione, la necessità di ottenere la protezione contro il sovraccarico dell'impianto Utente (soglia presente a richiesta del Distributore) sarà ottenuta sommando i segnali secondari dei TA di fase dei due montanti. In alternativa, la protezione da sovraccarico può essere anche realizzata con i relé che equipaggiano ciascun dispositivo di montante, imponendo che la somma delle soglie di sovraccarico di ciascun relé rispetti i vincoli imposti dal Distributore. Nello schema di Fig. 22 l'impiego del sezionatore generale è opzionale; qualora tale apparecchiatura sia impiegata, dovrà essere interbloccata con la posizione di aperto di entrambi gli interruttori automatici a valle, ovvero dovrà consistere in un interruttore di manovra sezionatore manovrabile sottocarico.

## **8.5 Regole tecniche di connessione comuni a tutte le categorie di Utenti**

Nel presente paragrafo sono fornite indicazioni circa le regole tecniche di connessione applicabili all'impianto di utenza per la connessione relativamente a tutte le categorie di Utenti. Specificazioni ulteriori sono contenute nei paragrafi dedicati alla categoria degli Utenti passivi (paragrafo 8.6) e alla categoria degli Utenti attivi (paragrafo 8.7).

### **8.5.1 Punto di consegna, confini di competenza funzionale e di proprietà**

L'individuazione dei confini di competenza funzionale, cioè l'insieme di impianti ed apparecchiature il cui esercizio e manutenzione sono posti in capo ad un determinato soggetto, deve essere effettuata per il raggiungimento dei seguenti obiettivi:

- il controllo della continuità circuitale della rete da parte del Distributore, ottenuta attraverso sezionatori, interruttori, quadri, cavi ed apparecchiature elettriche;

- la chiarezza dei rapporti intercorrenti tra il Distributore e l'Utente ai fini del corretto esercizio della rete elettrica;
- la chiara individuazione delle responsabilità inerenti la conduzione e la manutenzione di ogni singolo organo di manovra ai fini della sicurezza del personale durante i lavori sugli impianti;
- il mantenimento degli standard realizzativi e del coordinamento dei sistemi di protezione fra la rete di distribuzione ed impianto dell'Utente.

Per ottemperare agli obiettivi suddetti è necessario che gli organi di manovra, facenti parte dell'impianto di rete per la connessione, siano sempre accessibili agli incaricati del Distributore in turno continuo nell'arco delle 24 h della giornata e nell'arco dell'intero anno.

Pertanto le attività del Distributore devono essere separate dalle attività svolte dall'Utente. A tal fine i confini e gli impianti devono essere realizzati conformemente a quanto riportato nel presente paragrafo.

Nella cabina di consegna, è individuato l'impianto di rete per la consegna costituito dall'insieme delle apparecchiature e degli organi di manovra necessari al collegamento dell'impianto d'Utente alla rete del Distributore, installati tra il punto di arrivo della/e linea/e ed il punto di consegna dell'energia (vedi Fig. 19 e Fig. 20).

Il Punto di consegna è ubicato nell'impianto di rete per la connessione, ed è definito dai morsetti a valle del dispositivo di sezionamento del Distributore che alimenta l'impianto Utente, cui si attesta il terminale del cavo di collegamento; esso costituisce il confine funzionale e di proprietà tra impianto di rete per la connessione, di competenza del Distributore, e impianto di utenza per la connessione, di competenza dell'Utente.

L'impianto dell'Utente è costituito, in genere, da apparecchiature, linee, motori, apparecchi utilizzatori e generatori, di proprietà dell'Utente, strumentali alla propria attività.

Il fabbricato civile relativo alla cabina di consegna di norma appartiene all'Utente.

I confini di proprietà<sup>19</sup> devono coincidere con i confini di competenza funzionale che, ai fini delle regole tecniche di connessione, interessano la separazione tra l'attività del Distributore e quella dell'Utente.

Sono di competenza del Distributore l'installazione e la manutenzione dei misuratori dell'energia elettrica prelevata dall'Utente passivo e la rilevazione e registrazione delle stesse misure, oltre alla rilevazione e registrazione delle misure dell'energia elettrica prodotta dal produttore, il telecontrollo e la protezione della parte di impianto di propria competenza, che garantiscono la sicurezza e la connessione operativa dell'impianto di rete per la connessione nelle condizioni di funzionamento ammesse.

Sono inoltre importanti ai fini del corretto esercizio della rete i sistemi di protezione e gli automatismi di apertura che agiscono sugli organi di manovra (di cui al paragrafo 8.4), che garantiscono la sicurezza e la piena operatività dell'impianto di Utente nelle condizioni di funzionamento ammesse. La manutenzione di tali sistemi deve essere effettuata dall'Utente.

### **8.5.2 Impianto di rete per la connessione**

Il progetto, la realizzazione, la manutenzione, la riparazione e l'esercizio dell'intero impianto sono generalmente di pertinenza del Distributore.

Nei casi previsti dalla deliberazione dell'Autorità n. 281/05 è possibile la realizzazione dell'impianto di rete per la connessione da parte del soggetto produttore.

Nell'ambito dell'impianto di rete per la connessione, l'impianto di rete per la consegna è essenzialmente costituito dalle apparecchiature di manovra e sezionamento del Distributore. Sulla stessa sbarra MT facente parte dell'impianto di rete per la consegna, può essere prevista la predisposizione per la realizzazione della derivazione di un trasformatore MT/BT (cabina secondaria) funzionale alla attività del Distributore (p.e., distribuzione pubblica in bassa tensione). In tal caso, la messa a disposizione degli spazi necessari alle attività del Distributore non direttamente funzionali alla connessione dell'Utente deve essere oggetto di

<sup>19</sup> Nel presente documento per proprietà s'intende la disponibilità del bene in generale.

appositi accordi. Inoltre il Distributore deve collegare il neutro BT del trasformatore ad un impianto di terra separato da quello dell'Utente, a meno che l'impianto non faccia parte di un impianto di terra globale.

L'impianto di rete per la consegna è di norma installato in un locale messo a disposizione dall'Utente, il cui accesso è riservato esclusivamente al personale operativo del Distributore.

L'impianto dell'Utente deve essere sempre sezionabile dal resto della rete, come da Fig. 20.

Pertanto il dispositivo di sezionamento, comando e interruzione installato dal Distributore in prossimità del punto di consegna deve avere caratteristiche tecniche minime conformi alle prescrizioni della Norma CEI-EN 60265.

### **8.5.3 Impianto di utenza per la connessione**

#### **8.5.3.1 Dispositivi previsti**

Gli impianti d'utenza per la connessione debbono risultare collegati alla rete attraverso uno o più dispositivi di sezionamento e interruzione.

In particolare, sono sempre necessari i dispositivi di seguito elencati; in funzione del tipo di impianto da connettere (impianto attivo o passivo) sono necessari ulteriori dispositivi, specificati in 8.7.

- *Sezionatore generale*, posto immediatamente a valle del punto di consegna e destinato a sezionare l'impianto di utenza dalla rete.
- *Interruttore generale*, posto immediatamente a valle del sezionatore generale e in grado di escludere dall'impianto di rete per la connessione l'intero impianto di utenza. Tale dispositivo è normalmente da prevedere per tutte le tipologie di Utenti<sup>20</sup>. Tuttavia, l'interruttore generale può essere omesso pur di rispettare tutte le seguenti condizioni (illustrate nella Fig. 22):
  - la sbarra dell'Utente sia posta immediatamente a valle del punto di consegna e sia equipaggiata al più con una terna di trasformatori voltmetrici;
  - a tale sbarra siano attestati non più di due stalli passivi.
- In caso di omissione dell' dispositivo generale (DG), le funzioni normalmente attribuite a tale dispositivo sono assolte dai dispositivi immediatamente attestati alla sbarra Utente (*dispositivi di montante*), su ciascuno dei quali sono da prevedere le protezioni e le tarature tipiche del DG.

Il comando di chiusura dell'interruttore generale deve essere sempre regolamentato per non danneggiare persone o cose e deve essere esclusivamente impartito dall'Utente.

#### **8.5.3.2 Criteri di dimensionamento**

La separazione tra Utente e Distributore, in termini di responsabilità nell'esercizio, con riferimento alle attività di conduzione e manutenzione dell'impianto di connessione, deve essere ben individuabile sugli schemi e ben visibile in sito.

Il progetto, la costruzione, la manutenzione, la riparazione e l'esercizio dell'intero impianto di Utenza per la connessione sono di esclusiva pertinenza dell'Utente.

L'impianto di Utente deve essere costruito a regola d'arte e rispondere alla vigente legislazione in materia di sicurezza e igiene del lavoro, tenendo in debito conto lo stato del neutro indicato dal Distributore.

Il cavo di collegamento MT, comprese le due terminazioni, deve essere il più corto possibile (massimo 20 m) e di sezione almeno equivalente a 95 mm<sup>2</sup> di rame. Qualora non sia possibile la realizzazione dei locali di consegna e di Utente in strutture adiacenti, è ammesso (previo consenso del Distributore) derogare dalla presente prescrizione purché si impieghi un cavo in tratta unica con protezione meccanica addizionale (vedi Norma CEI 11-17).

Le caratteristiche elettriche (corrente ammissibile di breve durata, potere di interruzione, tensione nominale, livello dell'isolamento, ecc.) dei componenti (interruttori, interruttori di

<sup>20</sup> L'insieme di sezionatore generale e interruttore generale, tipicamente realizzato mediante un unico involucro, è nel seguito denominato Dispositivo Generale (DG).

manovra-sezionatori, cavi, isolatori ecc.) costituenti l'impianto devono essere adeguate al tipo di installazione e alle indicazioni fornite dal Distributore.

Il Distributore fornisce all'Utente i dati (in particolare, tensione nominale, livello dell'isolamento, corrente di cortocircuito massima nel punto di connessione, punto 5.2.1.3) per consentirgli di dimensionare correttamente il proprio impianto di utenza per la connessione.

I valori massimi di taratura della PG richiesti dal Distributore non hanno il fine di proteggere l'impianto di Utente, bensì di assicurare la massima selettività possibile con le protezioni di rete.

Il Distributore può modificare le caratteristiche dell'energia che fornisce all'Utente ovvero i propri impianti, nonché i criteri di esercizio della rete, sulla base dell'evoluzione della normativa, del progresso tecnologico che interessa sistemi ed apparecchiature e della situazione regolatoria, alla luce delle più recenti e affidabili acquisizioni tecniche e scientifiche, o a standard internazionalmente accettati. In tal caso la necessaria trasformazione degli impianti ed apparecchi deve aver luogo a cura e spese del Distributore e dell'Utente per quanto di rispettiva proprietà. All'Utente deve essere garantito un anticipo adeguato (minimo 9 mesi) per l'adeguamento eventualmente necessario dei propri impianti ed apparecchi.

#### **8.5.4 Punti di consegna multipli e alimentazioni di emergenza**

Quando siano previsti punti di consegna multipli e/o altre alimentazioni elettriche di media o di bassa tensione, derivate da gruppi di generazione di riserva (ad es. gruppi elettrogeni) e/o da gruppi statici di continuità, alternative a quella principale, devono essere previsti dall'Utente opportuni interblocchi, tra gli organi di manovra delle reti per evitare il funzionamento in parallelo di distinti sistemi elettrici.

A tale scopo devono essere installati nel punto di confine fra la parte di impianto dell'Utente alimentata dal gruppo di emergenza e il rimanente impianto dell'Utente due dispositivi interbloccati elettricamente e meccanicamente oppure un solo blocco elettrico realizzato in conformità a quanto previsto dalla Norma CEI 11-20.

Il Distributore si riserva di presenziare alle prove di funzionamento degli interblocchi al momento della messa in servizio dell'impianto, nonché di richiederne, in qualsiasi momento, la verifica (e/o l'effettuazione) alla presenza dei propri incaricati.

Allo scopo di evitare interruzioni del servizio durante il cambio di assetto della rete, previo accordo tra il Distributore e l'Utente, è ammesso il parallelo transitorio fra l'alimentazione di riserva (ad es. gruppi elettrogeni) e la rete, realizzabile unicamente con un sistema automatico che verifichi che la durata del funzionamento in parallelo delle diverse alimentazioni sia la più breve possibile e comunque, alle condizioni previste dalla Norma CEI 11-20.

Nel caso in cui l'Utente sia dotato di gruppi statici di continuità per servizi non interrompibili di un certo rilievo, trifasi di potenza complessiva superiore a 10 kW, si deve evitare che tali apparecchiature possano, anche transitoriamente, mantenere in tensione la rete. La separazione di tali apparecchiature dalla rete deve essere garantita da un dispositivo di interfaccia capace di assicurare il sezionamento rispetto alla rete, ed il cui sganciatore di apertura sia asservito alle protezioni prescritte dalla Norma CEI 11-20<sup>21</sup>.

#### **8.5.5 Impianto di terra sotteso all'impianto di consegna**

##### **8.5.5.1 Dimensionamento**

Il dispersore unico, relativo all'impianto di consegna e all'impianto di utenza per la connessione (in genere comune con il complessivo impianto di utenza), deve essere progettato e realizzato a cura e carico dell'Utente secondo le norme vigenti (in particolare la Norma CEI 11-1 "Impianti elettrici con tensione superiore a 1 kV in corrente alternata" e tenuto conto della Guida CEI 11-37 "Guida per l'esecuzione degli impianti di terra di stabilimenti industriali per sistemi di I, II e III categoria" per quanto attiene i valori di Utp).

<sup>21</sup> Come noto, ai fini del sezionamento, non sono ammessi dispositivi di tipo statico. La necessità di un dispositivo di interfaccia si ha allorché l'UPS sia dotato di ramo di bypass, oppure abbia lo stadio di conversione CA/CC in grado di rialimentare da batteria la rete a monte.

A tale impianto devono essere collegate anche le masse delle apparecchiature funzionalmente di pertinenza del Distributore.

A tale scopo nel locale adibito all'impianto di rete per la consegna deve essere previsto un apposito morsetto per il collegamento delle masse delle apparecchiature del Distributore al dispersore.

Per dimensionare il suddetto impianto di terra, il Distributore comunica all'Utente il valore della corrente di guasto monofase a terra ( $I_E$ ) e il tempo di eliminazione del guasto ( $t_E$ ), calcolati secondo quanto previsto dalle norme CEI.

L'Utente rimane proprietario e responsabile dell'intero dispersore anche ai fini dell'esercizio e della conseguente manutenzione.

Anche se l'impianto di utenza è compreso in un'area urbana concentrata dove il Distributore ha individuato un impianto di terra globale ai sensi della Norma CEI 11-1, il dispersore deve essere costituito almeno da un dispersore ad anello, eventualmente integrato con una maglia (in funzione della resistività del terreno), con riferimento alla Norma CEI 11.1 (alcuni esempi sono riportati nella Guida CEI 11-37).

Il Distributore deve comunicare con congruo anticipo all'Utente l'eventuale venir meno della condizione di terra globale. In tal caso l'Utente è tenuto ad adeguare l'impianto di terra alla nuova condizione.

Nel progetto del dispersore unico si può tenere conto della riduzione della corrente di terra ( $I_E$ ) rispetto a quella di guasto fase a terra ( $I_F$ ) dovuta allo schermo dei cavi secondo le indicazioni contenute nella Norma CEI 11-1; in particolare, a titolo cautelativo, si assume un fattore di riduzione pari a 0,7 salvo diversa e motivata comunicazione del Distributore.

Il Distributore deve comunicare con congruo anticipo all'Utente l'eventuale incremento del fattore di riduzione. In tal caso l'Utente è tenuto ad adeguare l'impianto di terra alla nuova condizione.

Nel caso di reti **a neutro isolato**, la corrente di guasto a terra comunicata all'Utente deve essere maggiorata del 10% dal Distributore, rispetto al valore di corrente di volta in volta calcolato o misurato (corrente effettiva) con un minimo di 20 A di maggiorazione.

In ogni caso, l'impianto deve essere dimensionato in modo da risultare idoneo ad entrambe le seguenti condizioni:

- corrente di guasto a terra e tempo di eliminazione del guasto comunicata dal Distributore;
- corrente di guasto a terra di 40 A a 15 kV (o 50 A a 20 kV, e in proporzione per le altre tensioni) e tempo di eliminazione del guasto molto maggiore di 10 s.

Nel caso di reti **a neutro compensato** (neutro a terra tramite bobina di compensazione - di Petersen - con regolazione automatica), per il Distributore è possibile agire come sopra o, in alternativa, dichiarare preventivamente agli utenti la massima corrente di guasto a terra in condizioni normali di esercizio (calcolata considerando le bobine in esercizio, in funzione delle caratteristiche della bobina (del bipolo di neutro, in generale e del grado di compensazione impostato sulle bobine stesse, ecc.), comunque con un minimo di 40 A a 15 kV e 50 A a 20 kV (e in proporzione per le altre tensioni). In tal caso il Distributore deve solo assicurare che, in normali condizioni di esercizio, la corrente capacitiva di guasto monofase a terra della rete MT sia all'interno del campo di regolazione delle bobine mobili (tenendo conto del grado di compensazione impostato).

Il Distributore provvede a comunicare autonomamente all'Utente variazioni significative e permanenti dei valori di corrente di guasto monofase a terra e/o dei relativi tempi di eliminazione del guasto tramite raccomandata A/R, nonché l'eventuale cambio di stato del neutro.

Al fine di comunicare il valore della corrente di guasto monofase a terra all'Utente, il Distributore che esercisce la rete di media tensione effettua il calcolo (con le modalità specificate in 5.2.1.7) o la misura della corrente capacitiva di guasto a terra per ciascun sistema di sbarre, con frequenza almeno annuale ed in occasione di variazioni significative e permanenti della stessa. Il calcolo deve essere effettuato con riferimento all'assetto normale di esercizio della rete MT, considerando in servizio ed accordate secondo il grado di compensazione prefissato dal Distributore le eventuali bobine di compensazione. Non devono essere considerate, pertanto, situazioni non permanenti, ad es. derivanti da fuori servizio di

trasformatori AT/MT, guasti a bobine di compensazione, guasti a linee MT, variazioni di assetti per lavori, purché si preveda il ripristino delle precedenti condizioni di esercizio una volta avvenuta la riparazione dei guasti o completati i lavori. Non sono altresì da considerare situazioni derivanti da disaccordi dell'eventuale sistema di compensazione per i quali sia previsto il ripristino delle condizioni normali di compensazione (ad es. tramite nuovo accordo manuale sulle bobine fisse, adeguamento del sistema di compensazione in caso di corrente di guasto monofase a terra eccedente il campo di regolazione delle bobine in funzione del grado di compensazione adottato, ecc.).

Per quanto riguarda la corrente di guasto, per variazione significativa e permanente, si intende una variazione stabile (ad es. aumento dell'estensione delle parti in cavo in reti a neutro isolato, oppure in reti a neutro compensato per le quali non si preveda l'accordo manuale della eventuale bobina fissa entro tempi ragionevoli, aumento dell'estensione delle parti in cavo in reti a neutro compensato con bobina fissa o mobile tale da eccedere il campo di regolazione della bobina corretto in funzione del grado di compensazione adottato e per le quali non si preveda l'adeguamento del sistema di compensazione entro tempi ragionevoli, aumento della tensione di esercizio della rete, etc.) della corrente effettiva di guasto monofase a terra superiore al valore già comunicato all'Utente.<sup>22</sup>

Per quanto riguarda il tempo di intervento, per variazione significativa e permanente si intende una qualsiasi variazione del tempo di intervento<sup>23</sup>.

#### **8.5.5.2 Verifiche**

Le verifiche iniziali e periodiche devono essere eseguite a cura dell'Utente.

La **verifica iniziale** dell'impianto di terra relativo all'impianto di utenza deve essere eventualmente effettuata mediante la misura delle tensioni di contatto e di passo, secondo le indicazioni contenute nella norma CEI 11-1, tenuto conto della guida CEI 11-37 per quanto attiene i valori di Utp. In particolare, è richiesto che la misura delle tensioni di contatto e di passo sia condotta con uno strumento in grado di alimentare il circuito amperometrico con almeno 5 A. Al termine della verifica deve essere sempre compilata una relazione nella quale siano indicati la metodologia di prova e i risultati della verifica, con le eventuali indicazioni dei valori misurati delle tensioni di contatto e di passo e dei punti in cui sono state misurate.

Prima dell'attivazione della connessione, l'Utente consegna al Distributore copia della Dichiarazione di Conformità rilasciata dall'installatore (secondo quanto prescritto dalla Legge 46/90). Tale dichiarazione può riferirsi all'intero impianto elettrico o essere limitata al solo impianto di terra sotteso all'impianto di consegna.

A tale dichiarazione deve essere aggiunta la relazione riguardante le verifiche effettuate che l'impresa installatrice deve consegnare all'Utente in base a un vincolo contrattuale da inserire esplicitamente negli accordi tra Utente e installatore. Il Distributore ha facoltà di presenziare alle suddette verifiche.

Le **verifiche periodiche** dell'impianto di terra dell'utenza sono di esclusiva pertinenza dell'Utente, il quale deve inviare al Distributore copia del verbale delle verifiche di legge eseguite ai sensi del DPR 462/01<sup>24</sup>.

Eventuali provvedimenti correttivi che si rendessero necessari per rientrare nei limiti di sicurezza circa le tensioni di contatto sono a cura e carico dell'Utente.

#### **8.5.5.3 Collegamenti ad altri impianti di terra**

Qualora sia necessario mantenere separati gli impianti di terra della parte di impianto Utente su cui insistono le masse delle apparecchiature MT dal rimanente impianto di terra dell'Utente (p.e., cabina MT con trasformatori MT/BT di utenza posta a distanza rilevante dal rimanente impianto BT dell'Utente), ovvero qualora siano presenti ulteriori punti di consegna (per emergenza) in BT, al fine di evitare il trasferimento di tensioni tra i diversi impianti di terra, nel caso in cui la tensione totale di terra durante un guasto a terra in MT superi la tenuta

<sup>22</sup> Solo se la variazione della corrente è superiore a 20 A (a neutro isolato) o il valore finale della corrente risulta superiore a 40/50 A (a neutro compensato).

<sup>23</sup> Solo se il tempo di intervento precedentemente comunicato era inferiore a 10 s.

<sup>24</sup> In alcune specifiche situazioni, ove non ricorrano gli obblighi del DPR 462/01, si richiede la documentazione per le verifiche equivalente.

d'isolamento a frequenza industriale della apparecchiature, deve essere previsto un trasformatore di isolamento opportunamente dimensionato.

#### **8.5.6 Responsabilità per la sicurezza**

Il Distributore e gli Utenti devono adottare regole di sicurezza per l'esecuzione di lavori negli impianti di relativa pertinenza in accordo con tutte le norme di Legge vigenti in materia. In particolare, per tutti gli interventi che richiedano la disattivazione dell'impianto di consegna o dell'impianto di utenza per la connessione, gli Utenti devono adottare regole coerenti con le procedure adottate dal Distributore prevedendo, tra l'altro, le misure di sicurezza nei punti di sezionamento e sul posto di lavoro.

Per attuare gli interventi, l'Utente ed il Distributore devono utilizzare specifiche procedure organizzative, che prevedano l'individuazione di operatori e organismi tipici, nonché l'utilizzazione di documenti specifici per lo scambio di informazioni. In particolare, quando l'Utente chiede l'intervento del Distributore per mettere fuori tensione e in sicurezza il cavo di collegamento, gli incaricati del Distributore stesso devono consegnare la dichiarazione che il cavo è fuori tensione e in sicurezza, e che si possono iniziare i lavori fuori tensione senza che, nel caso di Utente passivo, sia necessario ripetere la messa a terra a cura dell'Utente. (secondo quanto previsto dalla norma CEI EN 50110-1 e CEI 11-27, ciascuno per la parte di propria competenza).

Il Distributore e gli Utenti aggiornano le regole di sicurezza in relazione all'evoluzione normativa e alle modificazioni degli impianti.

L'installazione e la manutenzione di apparecchiature del Distributore o dell'Utente rientrano nelle competenze e nelle responsabilità del titolare delle stesse, anche se installate in un'area di competenza altrui.

#### **8.5.7 Indisponibilità per manutenzione**

Il Distributore si riserva la facoltà di interrompere il servizio all'Utente, con adeguato preavviso specificato nel contratto di connessione, per effettuare la manutenzione dei propri impianti o apparecchiature.

#### **8.5.8 Servizi ausiliari**

Qualora non sia presente in loco una trasformazione MT/BT del Distributore, l'Utente è tenuto a fornire al locale di competenza del Distributore e al locale di misura un'alimentazione monofase BT, derivata dai propri impianti, consistente in una presa 2P+T 16 A – 230 V con fusibili rispondente alle norme CEI EN 60309-2. La messa a terra del neutro BT deve essere effettuata allo stesso impianto di terra dell'impianto di rete per la consegna; in alternativa, si può interporre un trasformatore di separazione.

#### **8.5.9 Caratteristiche dei locali**

L'Utente deve mettere a disposizione del Distributore un locale per l'impianto di rete per la consegna (locale di consegna) ed un locale per i complessi di misura (locale di misura), entrambi sempre accessibili al Distributore con mezzi adatti ad effettuare gli interventi necessari, senza necessità di preavviso nei confronti dell'Utente e senza vincoli o procedure che regolamentino gli accessi. Tali locali devono essere di adeguate dimensioni e posti al margine dell'area dell'Utente stesso, tranne i casi di oggettiva impossibilità; inoltre devono avere caratteristiche statiche, meccaniche e strutturali (p. e., protezione dagli agenti atmosferici) adeguate al loro impiego, secondo quanto previsto dalle norme vigenti e dalle prescrizioni del Distributore.

Il locale ospitante i complessi di misura deve essere sempre accessibile all'Utente ed al Distributore.

La posizione dei locali deve essere tale che le linee MT, necessarie per la connessione, possano essere costruite e mantenute nel rispetto delle vigenti norme sugli impianti e sulla sicurezza, nonché sull'inquinamento elettromagnetico.

La separazione, in termini di responsabilità nell'esercizio, nella conduzione e nella manutenzione dei diversi locali deve essere ben individuabile sugli schemi planimetrici. E' comunque responsabilità dell'Utente mantenere adeguate nel tempo le caratteristiche di tutti i locali sopra citati.

La misura dell'energia prelevata da un Utente passivo deve avvenire in prossimità del punto di consegna in MT attraverso trasformatori di tensione e di corrente di misura di competenza del Distributore; non è consentita l'installazione di tali trasformatori di misura sull'impianto BT dell'Utente.

La misura dell'energia immessa e prelevata da un Utente attivo<sup>25</sup> deve avvenire in prossimità del punto di connessione in MT attraverso trasformatori di tensione e di corrente di misura di competenza dell'Utente stesso, come da Fig. 20 (Vedi delibera AEEG 5/04, 182/06 e s. m. i.). I locali di consegna e di misura devono avere caratteristiche statiche e meccaniche adeguate alle sollecitazioni dovute al montaggio degli impianti interni e devono corrispondere alle seguenti tipologie:

- cabina bassa in box prefabbricato o costruita in loco;
- in edificio civile.

Soluzioni diverse, quali per esempio quelle al di sotto del piano strada, imposte da specifiche necessità devono essere altrettanto idonee all'installazione ed all'esercizio degli impianti.

Le dimensioni del locale di consegna devono di regola consentire l'adozione dello schema di inserimento in entra-esce, che potrebbe rendersi necessario in un secondo tempo. A titolo indicativo l'occupazione di superficie complessiva di locale consegna e misure deve essere di circa 12 m<sup>2</sup>.

La disponibilità di eventuali superfici maggiori deve essere regolata da accordi tra Utente e Distributore.

I dettagli costruttivi devono essere forniti nella documentazione di connessione a cura del Distributore; in ogni caso il progetto del locale per l'impianto di consegna deve essere preventivamente concordato con il Distributore.

Tutti i locali devono essere dotati di un adeguato impianto d'illuminazione, realizzato a regola d'arte, alimentato dall'impianto BT dell'Utente e predisposto a cura del medesimo, qualora non sia presente in loco una trasformazione MT/BT del Distributore.

Il locale di consegna deve presentare i requisiti di comportamento al fuoco previsti dalla Norma CEI 11-1.

Le aperture esistenti nel locale di consegna (porte e finestre di aerazione) devono comunicare solo con spazi a cielo libero e garantire una sufficiente ventilazione naturale.

Nel caso di cabine interrato ove non sia possibile garantire la comunicazione con spazio a cielo libero, deve comunque essere garantita una sufficiente ventilazione (preferibilmente naturale) senza mettere il locale stesso in comunicazione con luoghi che presentino pericolo di esplosione o incendio.

I locali di consegna e di misura devono essere corredati di porta, fornita dall'Utente, mentre la serratura è fornita dal Distributore ed installata dall'Utente. Parimenti, sono di competenza dell'Utente le griglie di aerazione, il coperchio per l'eventuale pozzo di accesso e la carpenteria necessaria.

Ai locali suddetti il personale del Distributore deve poter accedere in modo diretto preferibilmente da strada aperta al pubblico.

Manutenzioni e riparazioni dei locali spettano all'Utente, con eccezione dei piccoli interventi all'interno dei locali utilizzati dal Distributore, connessi alla presenza ed all'esercizio degli impianti.

Prima del perfezionamento della connessione, l'Utente deve fornire per la cabina (sia quelle inserite in edifici che quelle costituenti un fabbricato a sé stante) la dichiarazione attestante che le prestazioni delle strutture siano rispondenti a quanto sopra prescritto ed accompagnate da:

- certificato di agibilità dei locali in muratura (se costruiti in loco);
- certificato di Deposito rilasciato dalla Presidenza del Consiglio Superiore dei Lavori Pubblici -Servizio Tecnico Centrale – ai sensi della Legge 5 novembre 1971 n 1086 art. 9 –

<sup>25</sup> La misura dell'energia prodotta da un Utente attivo non è oggetto di ulteriori prescrizioni nella presente norma.

D.M. 3 dicembre 1987 n. 39 e s.m.i. del fornitore (in caso di cabina bassa in box prefabbricato);

- dichiarazione rilasciata dal costruttore della rispondenza dei locali alla Norma CEI 11-1 (salvo quanto disposto al punto successivo);
- dichiarazione rilasciata dal fornitore della rispondenza dei locali e degli impianti degli stessi alla Norma CEI 17-63 (in caso di cabina bassa in box prefabbricato).

### **8.5.10 Caratteristiche dei componenti elettrici**

Le prescrizioni seguenti si applicano sia all'impianto di rete per la connessione che all'impianto dell'Utente.

Tutte le parti di impianto e le apparecchiature devono essere realizzate a regola d'arte; a tal fine è sufficiente che siano conformi alle norme tecniche (CEI, CENELEC) e di qualità in vigore al momento dell'invio all'Utente della soluzione tecnica minima generale.

Le parti di impianto rilevanti ai fini dell'affidabilità e della continuità del servizio della rete devono essere fornite da costruttori operanti in regime di qualità.

Tutti gli apparati e tutti i circuiti, primari e secondari, devono presentare caratteristiche di funzionamento e sovraccaricabilità, permanente e transitoria (per almeno 1 s nel caso dei circuiti primari), corrispondenti alle caratteristiche nominali e alle correnti massime di cortocircuito possibili in un qualsiasi punto di connessione sulla rete, valori che devono essere comunicati dal Distributore.

Particolare attenzione deve essere posta nella scelta di interruttori, sezionatori, TA, TV e trasformatori, per i quali le caratteristiche di prestazione devono essere selezionate tenendo conto delle caratteristiche tecniche della rete o in accordo con le indicazioni del Distributore.

Per la trasformazione MT/BT devono essere utilizzati trasformatori trifasi con collegamento a triangolo sul primario. Per esigenze particolari (quali saldatrici, azionamenti, ecc.) possono essere adottati collegamenti diversi previa accordi con il Distributore.

Il proprietario di ciascun componente o apparato garantisce la rispondenza del componente o dell'apparato stesso ai requisiti prescritti.

### **8.5.11 Dispositivo Generale**

Per realizzare quanto previsto in 8.5.3.1, il Dispositivo Generale (DG nel seguito) può essere tipicamente costituito (salvo quanto disposto nel successivo paragrafo 8.6.1), da:

- interruttore tripolare in esecuzione estraibile conforme alla norma CEI EN 62271-200 con sganciatore di apertura;
- interruttore tripolare con sganciatore di apertura e sezionatore tripolare da installare a monte dell'interruttore (eventualmente integrati in un unico involucro).

La disposizione mutua di sezionatore e interruttore indicata negli schemi è tale da consentire la minimizzazione degli interventi da parte del Distributore in caso di eventuali manutenzioni sul primo interruttore lato Utente, la cui frequenza comunque dipende, ovviamente, dalle soluzioni tecniche e realizzative adottate per la realizzazione di tale interruttore da parte del Costruttore dello stesso. Tale disposizione mutua, e la realizzazione costruttiva conseguita mediante due distinte apparecchiature, non sono vincolanti, purché siano realizzate le funzioni proprie di entrambe le apparecchiature, e siano rispettati i criteri di sicurezza.

Lo sganciatore di apertura deve essere asservito ad adeguate protezioni, conformi a quanto stabilito al successivo paragrafo.

Le apparecchiature MT, in particolare quelle del DG, devono essere costantemente mantenute efficienti dall'Utente. Tenendo conto che, generalmente, qualunque intervento di personale del Distributore necessario per mettere fuori tensione il cavo di collegamento è a titolo oneroso, qualora l'Utente adotti la disposizione delle apparecchiature indicate in Fig. 19, cioè con sezionatore fisicamente distinto dall'interruttore e posto a monte di esso, può effettuare la manutenzione della sezione ricevitrice minimizzando le necessità di fuori tensione del cavo di collegamento. Fatte le dovute valutazioni (frequenza di tali interventi, costi di apparecchiature, affidabilità delle stesse in funzione delle soluzioni tecniche adottate, ecc.), l'Utente ha comunque piena facoltà di adottare soluzioni diverse (ad es. apparecchi integrati o diverso posizionamento reciproco di sezionatore ed interruttore), ma

funzionalmente rispondenti alla presente Norma. L'interruttore deve essere tripolare simultaneo ed avere potere d'interruzione adeguato alla corrente di cortocircuito della linea d'alimentazione comunicato dal Distributore. Le funzioni di protezione associate al DG sono dettagliate nel paragrafo seguente.

## **8.5.12 Sistema di protezione associato al Dispositivo Generale**

### **8.5.12.1 Criteri generali**

I sistemi di protezione dell'Utente e della rete devono:

- contribuire alla sicura individuazione degli elementi guasti del sistema elettrico ed alla loro conseguente esclusione, per accelerare la diagnosi del disservizio e la ripresa del servizio;
- essere opportunamente coordinati.

La scelta del sistema di protezione dell'Utente (per gli aspetti rilevanti ai fini della rete di distribuzione) deve essere effettuata seguendo le indicazioni del Distributore, tenendo conto, tra l'altro, dei seguenti aspetti:

- assetto delle protezioni in Cabina Primaria;
- caratteristiche dell'impianto di rete per la connessione, dell'impianto di utenza per la connessione e del restante impianto dell'Utente;
- caratteristiche dei collegamenti (linea aerea, in cavo, mista).

L'Utente e il Distributore sono responsabili del corretto funzionamento dei propri sistemi di protezione. Tali sistemi devono essere correttamente mantenuti; in occasione di interventi impestivi, ovvero di mancati interventi del sistema di protezione dell'Utente, su richiesta l'Utente stesso è tenuto a fornire al Distributore le informazioni necessarie alla ricostruzione dell'evento. Analoghe procedure si applicano al Distributore in caso di malfunzionamenti al sistema di protezione di pertinenza del medesimo. In caso di malfunzionamento del sistema di protezione dell'Utente, il Distributore ha facoltà di chiedere la revisione del sistema e l'immediata adozione di provvedimenti correttivi.

Per quanto riguarda le informazioni che l'Utente deve fornire al Distributore, esse consistono nelle segnalazioni di avviamento e scatto delle protezioni, con il relativo riferimento temporale.

Il macchinario dell'impianto di Utente deve essere protetto contro sollecitazioni dovute a guasti non coperti dalle protezioni di rete (quali, ad esempio, i guasti longitudinali). Il macchinario medesimo deve inoltre resistere alle sollecitazioni dovute ai guasti in rete, ed alle eventuali richiuse effettuate sulla rete stessa.

### **8.5.12.2 Protezioni da adottare per gli tutti gli Utenti**

La linea MT del Distributore che alimenta l'Utente è dotata in partenza di protezioni di massima corrente di fase e contro i guasti a terra. Tipicamente, il Distributore non installa alcun dispositivo di protezione presso gli Utenti. Al fine di evitare che guasti interni all'impianto dell'Utente abbiano ripercussioni sull'esercizio della rete del Distributore, l'Utente deve installare un Sistema di Protezione Generale comprendente relè di protezione di massima corrente di fase e contro i guasti a terra.

Il Sistema di protezione associato al Dispositivo Generale (ovvero Sistema di Protezione Generale, SPG nel seguito) è composto da:

- trasformatori di corrente di fase e di terra (ed eventualmente trasformatori di tensione) con le relative connessioni al relè di protezione;
- relè di protezione con relativa alimentazione;
- circuiti di apertura dell'interruttore.

Nel suo complesso, il SPG deve essere in grado di funzionare correttamente in tutto il campo di variabilità delle correnti e delle tensioni che si possono determinare nelle condizioni di guasto per le quali è stato previsto.

L'esercizio della rete di media tensione in Italia avviene, prevalentemente, con neutro a terra tramite impedenza (neutro compensato). Una quota non trascurabile di reti di distribuzione, tuttavia, è esercita a neutro isolato.

Nel caso di esercizio a neutro compensato, è comunque necessario che le protezioni per i guasti a terra di cui è dotato l'impianto dell'Utente siano sempre in grado di funzionare correttamente, a prescindere dallo stato del neutro. Ciò in quanto, durante l'esercizio di una rete a neutro compensato, il neutro può occasionalmente trovarsi isolato (ad es. per guasto o manutenzione delle impedenze o di altri componenti del sistema di messa a terra del neutro MT, oppure per misura delle correnti capacitive di guasto a terra della rete MT<sup>26</sup>).

E' altresì evidente che, qualora lo stato del neutro della rete MT subisca variazioni permanenti (passaggio da neutro isolato a neutro compensato, che deve essere preannunciato con le tempistiche previste dalla normativa e dalla legislazione vigente), tutti gli Utenti dovranno essere informati circa:

- il necessario adeguamento della protezione generale ed dei relativi valori di taratura;
- il valore di corrente di guasto monofase a terra con relativo tempo di eliminazione del guasto (nelle normali condizioni di esercizio del neutro della rete MT) per il dimensionamento e la verifica degli impianti di terra.

Gli adeguamenti conseguenti, come già anticipato, sono a cura e spesa dell'Utente.

Il SPG deve essere costituito da opportuni TA (ed eventualmente TV) che forniscono grandezze ridotte a un relé (pannello) che comprende:

- protezione di massima corrente di fase almeno bipolare e almeno a due soglie entrambe a tempo indipendente definito. Poiché una delle soglie viene impiegata per conseguire un intervento rapido e l'altra per conseguire un intervento ritardato, nel seguito, per semplicità, ci si riferirà a tali soglie con le sigle  $I_{>>}$  (soglia 50, istantanea) e  $I_{>}$  (soglia 51, con ritardo intenzionale);
- protezione direzionale di terra a due soglie e massima corrente omopolare a una soglia (quando il contributo alla corrente capacitiva di guasto monofase a terra della rete MT dell'Utente<sup>27</sup> supera l'80% della corrente di taratura stabilita dal Distributore per la protezione 51N<sup>28</sup>) o protezione di massima corrente omopolare a due soglie (nei rimanenti casi).

Qualora specifiche necessità dell'Utente conducano all'adozione di sistemi di selettività basati sullo scambio di informazioni, si dovranno seguire le prescrizioni riportate in 8.5.12.6.

Il Distributore ha facoltà di chiedere all'Utente l'adozione di provvedimenti atti a limitare l'assorbimento di potenza oltre ai valori contrattuali, al fine di non dover interrompere per problemi di sovraccarico il servizio di distribuzione ad utenti collegati sulla medesima linea MT, ovvero di evitare danneggiamenti ai trasformatori di misura richiedendo per esempio, l'adozione di una ulteriore soglia nella protezione di massima corrente opportunamente tarata a tale scopo o provvedimenti equivalenti sul lato BT. Tale limitazione di potenza è finalizzata a evitare disservizi o danneggiamenti, ed avrà validità transitoria, nelle more dei necessari sviluppi di rete.

Data la specificità delle funzioni che devono essere garantite dal SPG in rapporto alle peculiari caratteristiche delle reti MT di distribuzione, nonché le necessità di elevata affidabilità e rapidità di intervento che tale protezione deve garantire, nell'ALLEGATO D si descrivono in dettaglio i requisiti dello stesso SPG. Nel medesimo ALLEGATO D sono anche dettagliate le modalità secondo cui deve essere attestata la rispondenza del SPG alle prescrizioni della presente Norma.

In particolare, il SPG può essere realizzato con una delle modalità costruttive riportate nell'ALLEGATO D, qui di seguito richiamate:

<sup>26</sup> I tempi di permanenza nella condizione di neutro isolato sono quelli strettamente necessari per manutenzione, riparazione del guasto o tempo di effettuazione della misura.

<sup>27</sup> Tale contributo, che tiene conto solo della rete MT allo stesso livello della tensione di consegna, può essere determinato a mezzo della formula empirica di cui in 5.2.1.7, oppure sulla base delle reali caratteristiche dei cavi e delle linee.

<sup>28</sup> Ci si riferisce alla taratura richiesta per la protezione 51 N nei casi in cui la medesima 51N sia l'unica protezione richiesta contro i guasti a terra.

- SPG non integrato, ovvero SPG che prevede singoli PG, TA, TO, TV, ciascuno rispondente alle rispettive Norme di riferimento, combinati in vari modi previa verifica del corretto funzionamento della combinazione (vedere D.2);
- SPG integrato, ovvero SPG che prevede un'unica apparecchiatura integrata che svolga le funzioni di PG, TA, TO, TV, ciascuno rispondente alle rispettive Norme di riferimento, per quanto applicabili (vedere D.3).

### **8.5.12.3 Tarature e circuiti di comando**

La taratura della protezione generale dipende dalle caratteristiche dell'impianto dell'Utente e della rete di alimentazione. I valori di taratura della protezione generale devono essere impostati dall'Utente sulla base di quanto comunicato dal Distributore. Nel seguito si danno le tarature minime per le varie funzioni protettive. Tali valori costituiscono il limite inferiore delle tarature che il Distributore potrà comunicare all'Utente in fase di connessione.

E' facoltà del Distributore comunicare valori di taratura maggiori (ovvero soglie in corrente più elevate e/o tempi di intervento più lunghi) qualora le caratteristiche della rete lo consentano.

E' facoltà dell'Utente implementare valori di taratura minori (ovvero soglie in corrente più ridotte e/o tempi di intervento più brevi) qualora le caratteristiche del proprio impianto lo richiedano.

#### **Protezione di massima corrente di fase**

I valori di taratura minimi della protezione di massima corrente di fase sono di seguito riportati:

- prima soglia ( $I_{>}$ , opzionale): valore e tempo di estinzione da concordare.
- seconda soglia ( $I_{>>}$ ): valore 250 A; tempo di estinzione della sovracorrente: 500 ms;
- terza soglia ( $I_{>>>}$ ): valore 600 A; tempo di estinzione della sovracorrente<sup>29</sup>: 120 ms<sup>30</sup> (salvo quanto disposto al successivo paragrafo 8.5.12.6).

Valori analoghi sono da prevedere per gli altri livelli di tensione.

#### **Protezione di massima corrente omopolare**

I valori di taratura minimi della protezione di massima corrente di terra sono di seguito riportati:

- prima soglia ( $I_{0>}$ ): valore 2 A; tempo di estinzione del guasto: per reti a neutro isolato, 170 ms; per reti a neutro compensato, 450 ms (salvo i casi di utenti con DG conforme a quanto disposto in 8.6.1, per i quali il tempo ammissibile per la completa estinzione del guasto a terra da parte del DG è elevabile a 800 ms);
- seconda soglia ( $I_{0>>}$ ): valore 120 A; tempo di estinzione del guasto: 120 ms (salvo quanto disposto al successivo paragrafo 8.5.12.6)<sup>31</sup>.

Al fine di garantire che guasti all'interno dell'impianto dell'Utente vengano selezionati dal SPG dell'Utente stesso (dando luogo, al limite, ad una sola richiusura rapida da parte dell'interruttore in testa alla linea di media tensione del distributore) deve essere assicurata sempre e comunque la piena funzionalità dello stesso SPG, secondo le tarature fornite dal distributore.

Le tarature minime per le varie funzioni protettive sopra elencate si applicano alla generalità degli utenti; per utenti con potenza impegnata superiore a 3 MW (3 MVA se attivi) è prevista la possibilità di concordare con il distributore tarature differenti, compatibilmente con le necessità di esercizio e con le caratteristiche della rete di distribuzione.

Valori analoghi sono da prevedere per gli altri livelli di tensione.

<sup>29</sup> Per tempo di estinzione della sovracorrente (estinzione del guasto) si intende la somma del tempo di intervento della protezione, del tempo di apertura dell'interruttore fino alla completa estinzione della corrente.

<sup>30</sup> Il DG deve essere in grado di completare l'apertura entro 120 ms, considerando anche la contestuale apertura dell'interruttore di linea, tipicamente in grado di estinguere il guasto in tempi compresi tra 70 e 150 ms.

<sup>31</sup> La soglia  $I_{0>>}$  è finalizzata all'eliminazione del guasto doppio monofase a terra.

## **Circuiti di comando**

Per garantire la massima affidabilità al comando di apertura del DG per azione della PG, deve essere impiegata una bobina a mancanza di tensione. Di conseguenza, qualora venisse a mancare la tensione di alimentazione della PG, (nonostante la presenza di UPS o batterie in tampone) per un qualsiasi motivo, si verifica l'apertura del DG anche in assenza di comando proveniente dalla PG (senza tale accorgimento, il SPG potrebbe rimanere inefficiente a tempo indefinito lasciando l'onere della selezione dei guasti interni all'Utente all'interruttore della linea di Distribuzione, con ovvie conseguenze negative per tutti gli altri utenti alimentati dalla linea stessa).<sup>32</sup>

Allo scopo di consentire l'impiego della protezione generale anche a comando di DG esistenti non dotabili di bobina a mancanza di tensione, la protezione deve essere munita di due contatti (uno NA e uno NC) ovvero di un contatto a scambio. In questo caso devono essere previsti opportuni accorgimenti atti a prevenire l'interruzione accidentale dei cavi di collegamento fra la PG e la bobina di apertura del DG.

In alternativa, è possibile impiegare (per il comando del DG da parte della PG) una bobina di apertura a lancio di corrente, purchè la PG sia dotata di un opportuno sistema di controllo e registrazione atto a consentire le verifiche del caso. Le caratteristiche di tale sistema di controllo e registrazione sono riportate in ALLEGATO D.

### **8.5.12.4 Interventi sui dispositivi di protezione**

Le caratteristiche funzionali e le tarature delle protezioni elettriche, concordate o già impostate sulle protezioni stesse, non possono essere modificate dall'Utente senza il preventivo assenso del Distributore.

L'Utente è tenuto ad adeguare le protezioni, installate sui propri impianti, che possano a qualsiasi titolo interferire con il corretto funzionamento della rete, qualora siano caratterizzate da prestazioni, stimate o verificate, insufficienti a soddisfare le richieste del Distributore e/o del Gestore.

### **8.5.12.5 Dispositivi di richiusura automatica**

Alle protezioni di linea MT sono tipicamente associati dispositivi di richiusura rapida (e/o lenta).

Qualora la richiusura rapida sia attivata, il Distributore comunica all'Utente il tempo di attesa associato alla richiusura medesima.

### **8.5.12.6 Coordinamento selettivo tra le protezioni MT di utenza (protezioni basate su scambio di informazioni)<sup>33</sup>**

Come dettagliato in A.2.2, nel caso di Utenti con particolari esigenze di continuità del servizio, è possibile impiegare sulla rete MT di utenza sistemi di coordinamento basati sullo scambio di informazioni tra relè a valle e PG. Tali sistemi possono essere impiegati per l'eliminazione selettiva dei guasti monofase a terra senza alterare le tarature (ritardo intenzionale) del DG. L'impiego dei medesimi sistemi per l'eliminazione selettiva dei guasti polifasi è adottabile purchè la parte di rete MT di Utente tra il DG e i dispositivi di protezione sottesi sia costituita

<sup>32</sup> Onde evitare aperture intempestive del DG, l'Utente può mettere in essere i seguenti accorgimenti:

- alimentare la PG (e il circuito di sgancio a minima tensione) tramite circuiti ausiliari dedicati che prevedano alimentazione ordinaria e di emergenza, ad esempio asserviti ad un UPS od a una batteria tampone (o altra alimentazione di emergenza equivalente); per consentire la rienergizzazione dell'impianto a seguito di una prolungata mancanza dell'alimentazione all'UPS, è necessario che quest'ultimo sia provvisto di un accorgimento tale da mantenere una carica residuale sufficiente alla chiusura dell'interruttore generale;
- predisporre un allarme che evidenzii immediatamente la mancanza della alimentazione normale ed il passaggio a quella di emergenza al fine di consentire il sollecito avvio degli opportuni interventi per il tempestivo ripristino dell'alimentazione ausiliaria;
- dimensionare l'autonomia dell'alimentazione di emergenza dei circuiti ausiliari (comunque realizzata) dopo la comparsa dell'allarme, tenendo conto dei tempi massimi previsti per il completamento dei sopra citati interventi di ripristino;
- effettuare la necessaria manutenzione ordinaria e straordinaria sui sistema di alimentazione dei circuiti ausiliari ordinari e di emergenza.

<sup>33</sup> I sistemi di selezione basati su scambio di informazioni descritti nel presente paragrafo si riferiscono al coordinamento tra la PG e le protezioni di Utente a valle.

da linee in cavo, secondo le prescrizioni del presente paragrafo. Qualora l'adozione di tali sistemi preveda la modifica delle tarature della PG (paragrafo 8.5.12.3), l'Utente potrà apportare tali modifiche secondo quanto previsto nei due casi di seguito descritti.

**Caso 1: selezione del guasto mediante apertura della protezione di linea e richiusura.** Previa comunicazione scritta al Distributore, l'Utente può tarare il SPG in modo che l'estinzione completa del guasto (per apertura dello stesso DG) avvenga in un tempo complessivo non superiore a 200 ms, purché tutti i dispositivi di protezione sottesi (dispositivi di montante) intervengano senza ritardo intenzionale. Un simile ritardo all'apertura del DG è finalizzato alla ricezione dei segnali di blocco provenienti dalle protezioni a valle. Per guasti appena a valle del DG, il SPG deve comunque essere in grado di completare l'apertura entro 200 ms, considerando la contestuale apertura dell'interruttore di linea (tipicamente in grado di estinguere il guasto in tempi compresi tra 70 ms e 150 ms).

Ciò significa che la PG deve essere in grado di individuare il guasto entro 50 ms e, in assenza di segnale ricevuto da uno dei dispositivi a valle, deve inviare il successivo comando di apertura dell'interruttore generale anche in caso di interruzione della corrente di guasto.

**Caso 2: selezione del guasto senza apertura della protezione di linea.** Previa approvazione scritta del Distributore, qualora l'Utente con particolari esigenze di continuità del servizio rientri nei requisiti che saranno fissati dall'AEEG, e sia connesso a una linea realizzata con conduttori in cavo (con caratteristiche tecniche fissate da ciascun Distributore), tale da consentire un ritardo intenzionale dell'apertura dell'interruttore in Cabina Primaria, è prevista la possibilità di ritardare la protezione di linea. Di conseguenza, sarà consentito il ritardo all'intervento del DG, purché sia comunque conseguita la completa estinzione del guasto in 170 ms. Un simile ritardo all'apertura del DG è finalizzato alla ricezione dei segnali di blocco provenienti dalle protezioni a valle. In questo caso, il Distributore dovrà garantire il coordinamento selettivo tra i tempi di intervento introducendo un ritardo nell'intervento delle proprie protezioni di linea comunque non superiore a 250 ms.

### **8.5.13 Limiti sulle sezioni di trasformazione MT/BT**

Scopo della presente prescrizione è quello di limitare la complessiva potenza di cortocircuito della sezione di trasformazione afferente a un singolo sistema di sbarre BT che, se eccessiva, in caso di guasto su tale sezione, può determinare l'intervento della protezione di massima corrente in testa alla linea MT di distribuzione.

Il Distributore, all'atto della richiesta di connessione, deve comunicare il limite alla potenza massima del singolo trasformatore e/o di più trasformatori in parallelo sulla stessa sbarra BT riferita alle tensioni di cortocircuito tipiche riportate nella Norma CEI EN 60076-5 ( $u_{cc} = 6\%$  per trasformatori con potenza nominale maggiore di 630 kVA), che l'Utente può installare nel proprio impianto al fine di evitare l'intervento della protezione di massima corrente installata sulla linea MT che lo alimenta in caso di cortocircuito sulle sbarre BT del trasformatore.

Tale limite alla potenza massima (comunicato dal Distributore) non deve essere generalmente inferiore a 2000 kVA (reti a 20 kV) e 1600 kVA (reti a 15 kV)<sup>34</sup>.

Limiti inferiori possono essere definiti dal Distributore nel caso di strutture particolari della rete MT esistente.

L'Utente non deve installare sezioni di trasformazione eccedenti tale potenza massima; è fatto salvo il caso di taglie maggiori purché, per effetto delle impedenze interposte tra il punto di consegna e il lato BT dei trasformatori (linee MT di Utente, impedenza di cortocircuito dei trasformatori, eventuali reattanze di limitazione) la corrente di guasto calcolata ai morsetti BT del trasformatore sia limitata a un valore equivalente a quello ottenuto considerando il solo effetto di limitazione dovuto ai trasformatori di taglia limite di cui al precedente capoverso.

Nei casi in cui l'impianto dell'Utente non sia compatibile con le limitazioni sopra riportate, può essere valutata l'alimentazione dello stesso mediante linea in antenna (secondo le condizioni economiche definite dall'AEEG), personalizzando la taratura della protezione di massima corrente.

<sup>34</sup> Le altre tensioni in proporzione

#### **8.5.14 Limiti sull'energizzazione contemporanea dei trasformatori installati**

Scopo della presente prescrizione è quello di contenere le correnti di inserzione. Per tale motivo, le prescrizioni succitate sono riferite a trasformatori con correnti di inserzione pari a quelle indicate nella Guida CEI 11-35.

A tal fine l'Utente non può installare trasformatori per una potenza complessiva superiore a tre volte i limiti indicati nel paragrafo 8.5.13 per ciascun livello di tensione, anche se con sbarre BT separate. In caso di installazione di trasformatori di potenza complessiva eccedente la predetta potenza limite, si devono prevedere nel proprio impianto opportuni dispositivi al fine di evitare la contemporanea energizzazione di quei trasformatori che determinano il superamento delle limitazioni suddette. Tali dispositivi devono intervenire entro e non oltre 5 s dalla mancanza di tensione, e provvedere alla rienergizzazione dei trasformatori secondo quantità complessive non superiori ai limiti sopra determinati, con tempi di rientro intervallati di almeno 1 s.

Nei casi in cui l'impianto dell'Utente, per oggettive esigenze, non sia compatibile con le limitazioni sopra riportate, può essere valutata l'alimentazione dello stesso mediante linea in antenna (secondo le condizioni economiche definite dall'AEEG), personalizzando la taratura della protezione di massima corrente.

Qualora la complessiva corrente di energizzazione dei trasformatori sia tale da provocare l'apertura del DG per effetto dell'attivazione della soglia di massima corrente  $I_{>>>}$ , è possibile prevedere un blocco della suddetta soglia basato sull'individuazione della seconda armonica. La presenza di tale blocco di seconda armonica non deve comunque inficiare le prestazioni richieste alla PG in termini di rapidità di intervento.

## 8.6 Regole tecniche di connessione per gli Utenti passivi

Nel caso di impianti passivi, oltre alle soluzioni illustrate in 8.4.1 e 8.4.2, si possono applicare le soluzioni descritte ai paragrafi seguenti.

### 8.6.1 DG semplificato per impianto passivo con un trasformatore MT/BT di potenza nominale pari o inferiore a 400 kVA (soluzione allo studio)

Per questa tipologia di impianto, è attualmente allo studio, in alternativa alla soluzione descritta al paragrafo,8.4.1 una possibile configurazione semplificata, rappresentata alla seguente Fig. 23, purché siano rispettate le seguenti condizioni:

- unico quadro MT (sono escluse le esecuzioni a giorno);
- nessuna apparecchiatura ulteriore, rispetto a quelle esplicitamente indicate in Fig. 23, installata sulle sbarre MT;
- rete di distribuzione MT con corrente di guasto monofase a terra inferiore o pari a 50 A;
- montante MT con a valle un trasformatore MT/BT di potenza nominale pari o inferiore a 400 kVA e fusibile con  $I_n \leq 25$  A;
- cavo che collega l'IMS al trasformatore di lunghezza non superiore a 20 m;
- trasformatore protetto da sovraccarico sul lato di bassa tensione.

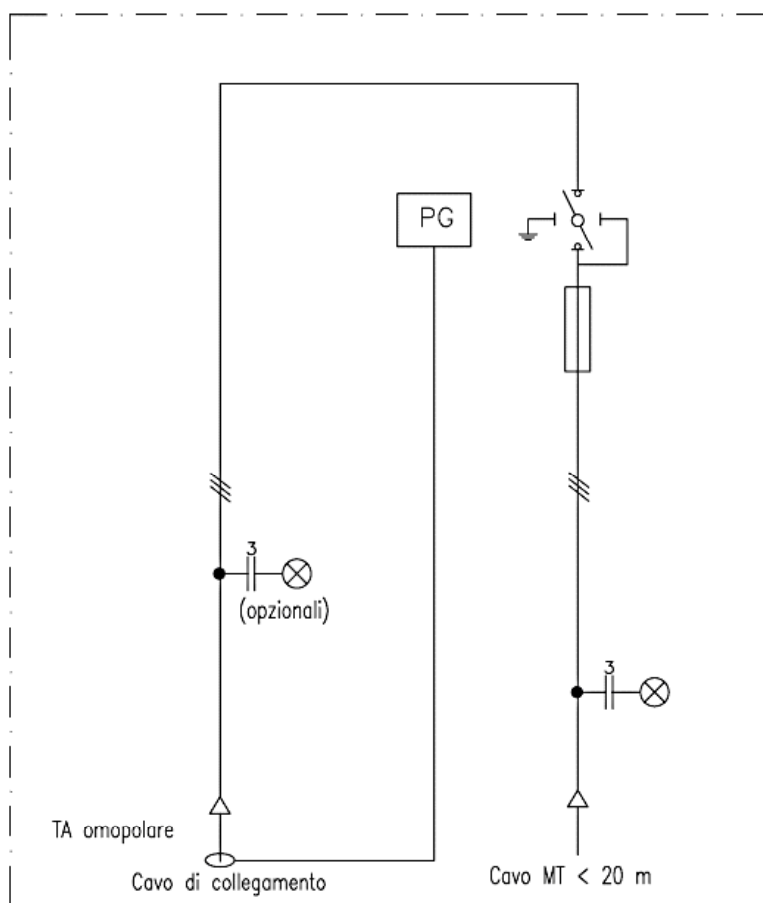

**Fig. 23– DG semplificato per impianto passivo con un solo montante MT con a valle un solo trasformatore MT/BT di potenza nominale  $\leq 400$  kVA.**

In questo caso, il dispositivo generale può essere costituito da un interruttore di manovra sezionatore (IMS) completo di fusibili sulle tre fasi, dotato di bobina di apertura comandata da un sistema di protezione costituito da un relé di massima corrente omopolare. Tale dispositivo è in corso di specificazione da parte del CEI.

Le prescrizioni dell'apparecchiatura (IMS + fusibili + relé) sono attualmente allo studio, e pertanto né le connessioni di impianti nuovi né gli adeguamenti di impianti esistenti sono conseguibili aggiungendo relé omopolare agli (IMS + fusibili) attualmente in commercio.

### **8.6.2 Impianto passivo con linea in antenna**

Qualora un impianto passivo di potenza impegnata superiore a 3 MW non rientrasse nei vincoli normalmente imposti agli Utenti in fase di connessione, può essere valutata l'alimentazione dello stesso mediante linea in antenna (secondo le condizioni economiche definite dall'AEEG). In questo caso, possono essere superate le restrizioni circa:

- la consistenza di ciascuna sezione di trasformazione MT/BT installabile (par. 8.5.13);
- la potenza massima complessiva di trasformatori MT/BT installabili (par. 8.5.14);
- il tempo necessario per garantire selettività di intervento delle protezioni dell'Utente rispetto alle protezioni di rete (par. 8.5.12.6).

### **8.6.3 Limiti di scambio di potenza reattiva**

Il regime di scambio della potenza reattiva ( $\cos\phi$ ) deve consentire di mantenere la tensione su tutta la rete MT e su tutte le reti BT sottese entro il campo prescritto dalle norme ( $\pm 10\%$  della tensione nominale di fornitura), pertanto, in determinate situazioni di rete può essere necessario adottare un regime di scambio della potenza reattiva diverso da quello indicato dalle autorità preposte e dalle normative vigenti. Ad ogni modo detto regime deve essere concordato con il Distributore.

## **8.7 Regole tecniche di connessione per gli Utenti attivi**

Nel caso di Utenti attivi, oltre alle prescrizioni generali di cui in 8.4, si devono rispettare le prescrizioni di cui ai paragrafi seguenti.

### **8.7.1 Limiti alla complessiva generazione che è possibile connettere alle reti MT**

La complessiva potenza di generazione che è possibile connettere alla rete MT sottesa a ciascuna interfaccia AT/MT (CP) senza introdurre modificazioni strutturali alla medesima interfaccia AT/MT è limitata dalla probabilità che si verifichino inversioni del flusso di potenza, rispetto al naturale funzionamento che prevede un transito di potenza dall'Alta alla Media Tensione.

Qualora le situazioni di funzionamento in cui il suddetto transito risulti invertito (cioè si abbia un transito di potenza dalla MT verso la AT) superino una percentuale significativa del complessivo tempo annuo di funzionamento (5%), è necessario equipaggiare la Cabina Primaria e le linee AT ad essa afferenti con opportuni dispositivi di protezione e controllo che consentano un sicuro esercizio della rete stessa quale rete "attiva".

Il Distributore deve indicare i dispositivi necessari a tale scopo (p.e. regolatori di tensione modificati, dispositivi per il controllo di parallelo, dispositivi di protezione per la rilevazione dei guasti di sbarra AT, ecc).

Le condizioni economiche, correlate agli adeguamenti di cui sopra, da applicare agli utenti attivi, sono stabilite dall'AEEG.

### **8.7.2 Schema tipico di connessione di un Utente attivo**

In caso di connessione di Utenti attivi, dovranno essere rispettate le prescrizioni contenute nella Norma CEI 11-20 salvo quanto previsto al paragrafo 5.2.2.2. Nella seguente Fig. 24 è rappresentato uno schema tipico di connessione di un Utente attivo (caso generale senza esplicitazione della/delle sezioni di trasformazione).

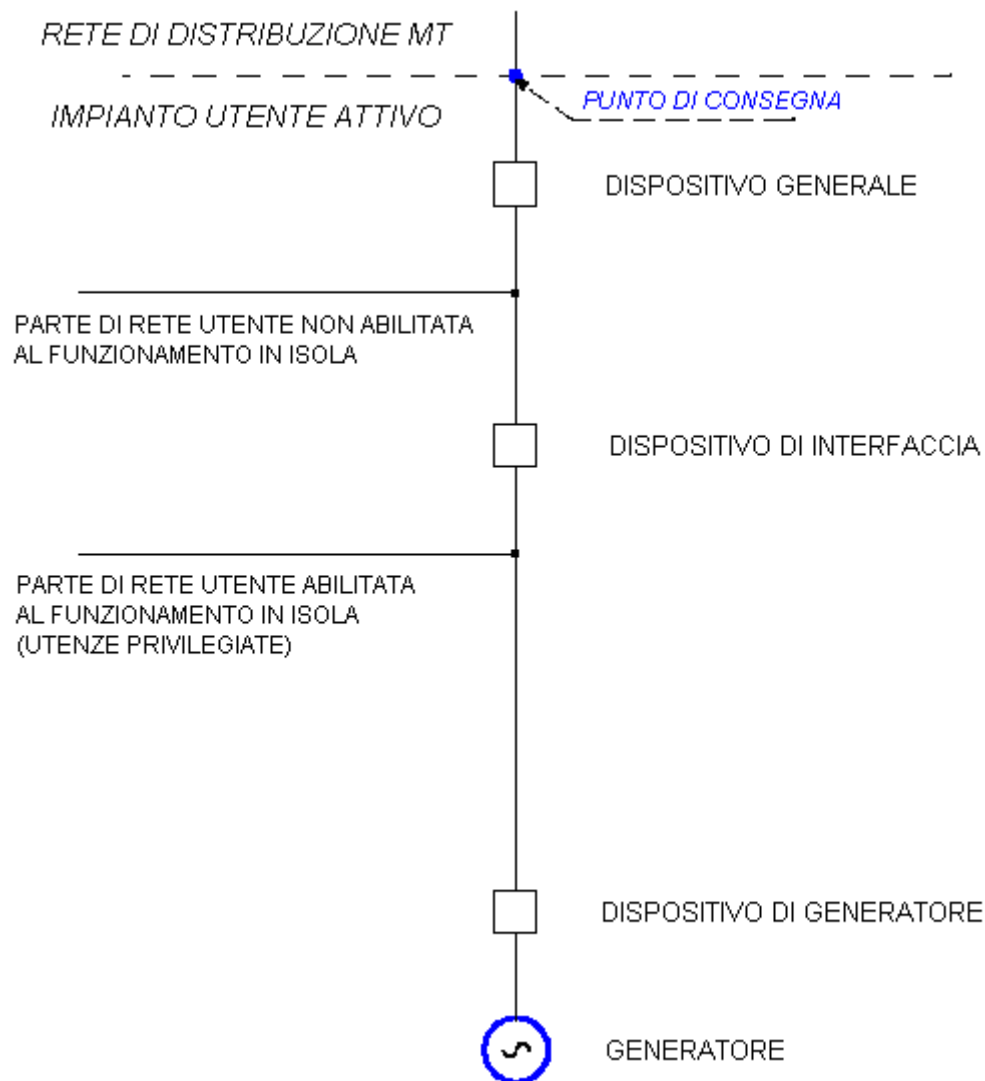

**Fig. 24 - Schema di principio della connessione di un impianto di produzione.**

### **8.7.3 Condizioni di funzionamento dell'impianto di produzione**

Il funzionamento di un impianto di produzione in parallelo alla rete di distribuzione è subordinato a precise condizioni tra le quali in particolare le seguenti:

- il regime di parallelo non deve causare perturbazioni al servizio sulla rete di distribuzione, al fine di preservare il livello di qualità del servizio per gli altri Utenti connessi;
- il regime di parallelo deve interrompersi immediatamente ed automaticamente in assenza di alimentazione della rete di distribuzione o qualora i valori di tensione e frequenza della rete stessa non siano compresi entro i valori comunicati dal Distributore;
- in caso di mancanza tensione o di valori di tensione e frequenza sulla rete di distribuzione non compresi entro i valori stabiliti dal Distributore, il dispositivo di parallelo dell'impianto di produzione non deve consentire il parallelo con la rete stessa.

Allo scopo di garantire la separazione dell'impianto di produzione dalla rete di distribuzione in caso di perdita di rete deve essere installato, oltre ai dispositivi previsti nel paragrafo 8.4, un ulteriore dispositivo, detto Dispositivo di Interfaccia (DDI).

Il sistema di protezione di interfaccia (SPI), agendo sul DDI, separa l'impianto di produzione dalla rete di distribuzione evitando che:

- in caso di mancanza dell'alimentazione sulla rete, l'Utente possa alimentare la rete stessa;

- in caso di guasto sulla linea MT a cui è connesso l'Utente attivo, l'Utente stesso possa continuare ad alimentare il guasto;
- in caso di richiuse automatiche o manuali di interruttori della rete di distribuzione, il generatore possa trovarsi in discordanza di fase con la rete con possibilità di danneggiamento meccanico del generatore stesso.

In particolari situazioni di carico della rete di distribuzione, l'intervento del SPI e la conseguente apertura del DDI potrebbero non avvenire in caso di mancanza dell'alimentazione di rete o di guasti sulla rete. Pertanto l'Utente attivo deve mettere in atto tutti gli accorgimenti necessari alla salvaguardia dei propri impianti che devono resistere alle sollecitazioni meccaniche causate dalle coppie elettrodinamiche conseguenti alle richiuse automatiche rapida degli interruttori di linea.

#### **8.7.4 Dispositivi previsti**

I dispositivi aggiuntivi che devono essere presenti qualora l'Utente sia dotato di impianti di produzione che possono entrare in parallelo con la rete devono essere:

- dispositivo d'interfaccia, in grado di assicurare sia la separazione di una porzione dell'impianto dell'Utente (generatori e carichi privilegiati) permettendo il loro funzionamento in modo isolato, sia il funzionamento dell'impianto in parallelo alla rete;
- dispositivo di generatore in grado di escludere dalla rete i soli gruppi di generazione singolarmente.

E' ammesso che, in relazione al particolare schema di impianto dell'Utente, più funzioni siano assolte dallo stesso dispositivo, purché fra la generazione e la rete di distribuzione siano sempre presenti due interruttori in serie tra loro o, in alternativa, un interruttore ed un contattore.

Il dispositivo generale, d'interfaccia e di generatore devono essere ubicati nell'impianto dell'Utente.

Il comando d'apertura del dispositivo generale, d'interfaccia e di generatore deve poter essere effettuato sia manualmente da un operatore sia automaticamente dalle protezioni dell'Utente.

La manovra dei dispositivi generale, di generatore e d'interfaccia è di pertinenza dell'Utente.

I suddetti dispositivi, ai fini delle caratteristiche di sezionamento, comando e interruzione, devono seguire le prescrizioni delle Norme CEI 64-8, CEI 11-1 e CEI 11-20 per quanto applicabili.

La scelta di questi dispositivi deve essere fatta con riferimento alle grandezze nominali del sistema in cui sono installati; in particolare, per quanto si riferisce alla corrente di breve durata ed ai poteri di interruzione e di stabilimento, questi devono essere proporzionati alla corrente presunta di cortocircuito nel punto di installazione, tenendo conto che a tale corrente possono contribuire la rete di distribuzione, gli impianti di produzione dell'energia ed i motori in servizio.

##### **8.7.4.1 Dispositivo di Interfaccia (DDI)**

Nell'ambito dell'impianto di utenza di un Utente attivo, il dispositivo di interfaccia di cui al paragrafo precedente, a seconda del livello di tensione su cui è installato, può essere costituito nelle modalità di seguito riportate.

Qualora il DDI sia installato sul livello MT, esso deve essere costituito da:

- 5) un interruttore tripolare in esecuzione estraibile con sganciatore di apertura a mancanza di tensione;
- 6) un interruttore tripolare con sganciatore di apertura a mancanza di tensione e due sezionatori installati uno a monte e uno a valle dell'interruttore.

Qualora il DDI sia installato sul livello BT, esso deve essere costituito da un interruttore automatico con bobina di apertura a mancanza di tensione.

Il dispositivo di interruzione deve essere dimensionato sulla base della configurazione d'impianto dell'Utente e, per quanto riguarda le caratteristiche ai fini del sezionamento dei circuiti, deve essere conforme a quanto prescritto nella Norma CEI 64-8.

Per impianti con più dispositivi di generatore, il dispositivo di interfaccia (qualora installato al livello MT) deve essere unico e tale da escludere contemporaneamente tutti i generatori. Qualora invece tale dispositivo sia installato al livello BT, è ammessa la presenza di non più di tre dispositivi di interfaccia.

In ogni caso, la bobina di apertura a mancanza di tensione deve essere asservita alle protezioni prescritte nell'ALLEGATO E.

#### **8.7.4.2 Dispositivo del generatore (DDG)**

Per gruppi di generazione MT, il dispositivo DDG può essere costituito da:

- un interruttore tripolare in esecuzione estraibile con sganciatori di apertura;
- un interruttore tripolare con sganciatore di apertura ed un sezionatore installato sul lato rete dell'interruttore.

Per gruppi di generazione BT, il DDG può essere costituito da interruttore automatico.

Il dispositivo di interruzione deve essere dimensionato sulla base della configurazione d'impianto dell'Utente e, per quanto riguarda le caratteristiche ai fini del sezionamento dei circuiti, il dispositivo deve essere conforme a quanto prescritto nella Norma CEI 64-8.

In ogni caso il dispositivo del generatore deve essere installato sul montante di ciascun generatore ad una distanza minima dai morsetti del generatore medesimo; tale montante deve essere realizzato in modo che siano limitati i pericoli di cortocircuito e di incendio.

Il DDG può svolgere le funzioni del DDI, qualora ne abbia le caratteristiche: come sopra specificato, è comunque necessario che, fra la generazione e la rete di distribuzione, siano sempre presenti due interruttori in serie tra loro o, in alternativa, un interruttore ed un contattore.

#### **8.7.5 Sistemi di protezione**

Le caratteristiche tecniche ed i requisiti di prova dei sistemi di protezione che l'Utente attivo deve installare in funzione della tipologia del proprio impianto devono essere conformi a quanto prescritto nell'ALLEGATO E.

Nel medesimo Allegato sono anche dettagliate le modalità secondo cui deve essere attestata la rispondenza del SPI alle prescrizioni della presente norma.

##### **8.7.5.1 Protezioni associate al DDI**

Il Sistema di Protezione di Interfaccia (SPI) associato al DDI prevede relé di frequenza, di tensione, ed eventualmente di tensione omopolare.

Devono essere previste le seguenti protezioni:

- 1) massima tensione (senza ritardo intenzionale);
- 2) minima tensione (ritardata);
- 3) massima frequenza (senza ritardo intenzionale);
- 4) minima frequenza (senza ritardo intenzionale);
- 5) massima tensione omopolare  $V_0$  lato MT (ritardata);
- 6) protezione contro la perdita di rete (da concordare tra il Distributore e l'Utente in funzione delle caratteristiche della rete di distribuzione, allo studio).

Qualora l'Utente attivo intenda migliorare le prestazioni del dispositivo di interfaccia nei riguardi di guasti polifase sulla rete del Distributore tali da non essere individuati dal dispositivo di minima tensione di cui al punto b), può installare una protezione di massima corrente ritardata che agisca sul DDI.

Le protezioni di massima/minima frequenza e di massima/minima tensione devono avere in ingresso grandezze proporzionali ad una tensione concatenata MT che quindi può essere prelevata:

- dal secondario di un TV collegato fra due fasi MT;
- direttamente da una tensione concatenata BT.

Il SPI deve essere realizzato secondo le modalità previste nell'ALLEGATO E.

La protezione di massima tensione omopolare è prevista, su richiesta del Distributore, solo per gli impianti in grado di sostenere la tensione di rete (generatori sincroni, asincroni autoeccitati, inverter funzionanti come generatori di tensione) con potenza complessiva  $\geq 400$  kVA.

L'intervento di un qualsiasi relé deve determinare l'apertura del dispositivo di interfaccia.

Le tarature delle protezioni avviene sotto la responsabilità dell'Utente sulla base del piano di taratura predisposto dal Distributore.

Qualora la potenza sia generata in bassa tensione per un valore inferiore a 50 kVA, è possibile asservire il dispositivo di interfaccia installato direttamente sull'impianto BT ad un sistema di protezione costituito da relé di massima/minima frequenza e di massima/minima tensione.

Per la sicurezza dell'esercizio della rete, nei casi in cui la produzione è realizzata mediante generatori in grado di sostenere la tensione di rete (generatori sincroni, asincroni autoeccitati, inverter funzionanti come generatori di tensione), per potenze superiori a 400 kVA è necessario provvedere un ricalzo alla mancata apertura del dispositivo d'interfaccia.

Il ricalzo consiste nel riportare il comando di scatto, emesso dalla protezione di interfaccia, ad un altro dispositivo di interruzione. Esso è costituito da un circuito, condizionato dalla posizione di chiuso del dispositivo di interfaccia, con temporizzazione di 0,5 s, che agirà a seconda dei casi sul dispositivo generale o sul/i dispositivo/i di generatore. Il temporizzatore sarà attivato dal circuito di scatto della protezione di interfaccia.

La soluzione prescelta deve essere comunque approvata dal Distributore.

Qualora le condizioni della rete lo richiedano, ad esempio per potenze complessive superiori a 1 MVA, il Distributore può richiedere l'installazione a cura dell'Utente di un sistema di telescatto che garantisca l'apertura del suddetto dispositivo in presenza di mancati interventi delle protezioni. Il telescatto deve essere realizzato e mantenuto in esercizio dal distributore, con oneri a carico dell'Utente. In tale caso, non è necessaria l'installazione della protezione contro la perdita di rete.

Il SPI può essere escluso (mediante opportuni interblocchi elettrici approvati dal Distributore) solo in una delle seguenti condizioni particolari di esercizio:

- l'impianto dell'Utente attivo è "in isola" e il dispositivo generale o qualsiasi altro dispositivo posto tra la rete di distribuzione e il dispositivo di interfaccia che impedisca il parallelo dell'impianto di produzione con rete di distribuzione sono bloccati in posizione di aperto;
- tutti i gruppi di generazione sono disattivati.

Al cessare di tali condizioni particolari di esercizio, prima di ripristinare il funzionamento parallelo dei gruppi con la rete di distribuzione, devono essere riattivate le funzioni del SPI.

Qualora, invece, l'Utente sia connesso a linea MT in antenna (potenze complessive di generazione superiori, indicativamente, a 3 MVA), in alternativa al telescatto può essere realizzata una logica nella CP da cui parte la linea MT in antenna, tale da fare aprire l'interruttore in testa linea al verificarsi di determinate condizioni (ad es. mancanza rete AT, scatto trasformatore AT/MT, ecc.), anche in assenza di intervento delle protezioni del distributore che agiscono sull'interruttore di linea. La logica di Cabina Primaria deve essere realizzata e mantenuta in esercizio dal distributore, con oneri a carico dell'Utente. Anche in tale caso, non è necessaria l'installazione della eventuale protezione contro la perdita di rete. L'Utente può, comunque, per proprie esigenze, richiedere la realizzazione del telescatto anche in queste situazioni.

#### **8.7.5.2 Protezioni associate al DDG**

Le protezioni dei gruppi di generazione (DDG) hanno la funzione di arrestare il processo di conversione dell'energia quando si manifesti un guasto o un funzionamento anomalo nell'impianto di produzione stesso o nei carichi dell'impianto, al fine di eliminare tale guasto senza compromettere l'integrità del macchinario.

Le protezioni devono azionare il dispositivo del generatore e sono definite dalla Norma CEI 11-20 in funzione della tipologia di generatore.

### **8.7.5.3 Trasformatori per sistemi di protezione**

Qualora il SPI agisca in base a grandezze rilevate sulla rete MT, è necessario dotarlo di opportuni trasformatori, oggetto del presente paragrafo. Per quanto attiene ai TA e TV che forniscono grandezze secondarie al Sistema di Protezione Generale, vale invece quanto riportato in Allegato D.

Le protezioni del SPI devono essere basate sul rilievo di tensioni secondarie di TV diversi da quelli utilizzati per la misura a fini commerciali (è ammesso l'uso di avvolgimenti secondari dedicati, seppur alimentati dallo stesso avvolgimento primario).

Qualora sia prevista una protezione di massima tensione omopolare, essa deve avere in ingresso la tensione omopolare MT ricavata da una terna di TV collegati tra le fasi MT e la terra con un secondario dedicato allo scopo.

In relazione alle caratteristiche della protezione si può ricorrere ad una delle seguenti alternative:

- a) la tensione ai capi dei secondari dei TV collegati a triangolo aperto;
- b) le tre tensioni secondarie (nel caso in cui la protezione ricavi la tensione omopolare dalle tre tensioni di fase).

I TV devono avere rapporto di trasformazione tale da fornire, in caso di guasto monofase a terra franco, al massimo la tensione nominale all'ingresso delle rispettive protezioni.

Per gli eventuali TV collegati fra le fasi che forniscono grandezze secondarie alle protezioni di min/max f e min/max V, è necessario riferirsi all'Allegato E.

Per i TV collegati a triangolo aperto valgono le stesse prescrizioni relative ai TV collegati a triangolo aperto del SPG<sup>35</sup>.

### **8.7.5.4 Dispositivi di controllo del parallelo**

Almeno uno dei dispositivi DG, DDI e DDG deve essere equipaggiato con dispositivo di controllo dell'interruttore stesso che verifichi le condizioni per il parallelo immediatamente a monte ed a valle dell'organo di manovra. Se uno dei detti dispositivi (DG, DDI, DDG) non è equipaggiato con controllo di parallelo, lo stesso dovrà essere munito di automatismo che ne impedisca la chiusura in caso di presenza di tensione immediatamente a valle (lato verso impianto di generazione).

### **8.7.6 Impianto attivo con linea in antenna**

Qualora un impianto attivo di potenza installata superiore a 3 MVA non rientrasse nei vincoli di cui al paragrafo 8.5.13 e/o 8.5.14 può essere valutata la connessione dello stesso mediante linea in antenna (secondo le condizioni economiche definite dall'AEEG). La possibilità di connetterlo alla rete mediante linea in antenna, se tecnicamente fattibile, deve essere considerata anche qualora non ricorrano le condizioni di potenza di generazione indicate in precedenza per tale soluzione. In questo caso, potranno essere superate le restrizioni circa:

- il numero massimo di trasformatori MT/BT installabili (paragrafo 8.5.13);
- la taglia massima di trasformatori MT/BT installabili (paragrafo 8.5.14);
- valori di taratura o tipologia di protezioni normalmente utilizzati, pur di mantenere il coordinamento selettivo delle protezioni dell'Utente rispetto alle protezioni di rete.

### **8.7.7 Limiti di scambio di potenza reattiva**

Il regime di scambio della potenza reattiva ( $\cos\varphi$ ) deve consentire di mantenere la tensione su tutta la rete MT e su tutte le reti BT sottese entro il campo prescritto dalle norme ( $\pm 10\%$  della tensione nominale di fornitura), pertanto, in determinate situazioni di rete può essere necessario adottare un regime di scambio della potenza reattiva diverso da quello indicato dalle autorità preposte e dalle normative vigenti. Ad ogni modo detto regime deve essere concordato con il Distributore e regolamentato nell'ambito del Contratto per la connessione.

<sup>35</sup> Qualora sia necessario prevedere una terna di TV per il rilievo della tensione omopolare, sono sufficienti TV di classe 3P, senza le ulteriori specificazioni previste per la terna di TV dedicata alla protezione 67N.

#### **8.8 Regole tecniche per la connessione delle reti interne d'utenza**

Per i sistemi interni di utenza che non comprendano unità di generazione, si applicano le regole di cui ai paragrafi 8.4 e 8.6; qualora invece comprendano unità di generazione, è necessario anche applicare quanto previsto in 8.7.

## NORMA CEI

### **Parte 5 Disposizioni per Utenti attivi e passivi, AT ed MT, per la compatibilità elettromagnetica (EMC), misura della continuità e qualità della tensione**

## **9 Disposizioni per la compatibilità elettromagnetica**

L'Utente è tenuto ad installare apparecchiature conformi alla normativa sulla compatibilità elettromagnetica IEC, serie 61000, in materia di limiti di emissione ed immunità ai disturbi elettromagnetici.

Tutti i carichi presenti sull'impianto dell'Utente, se disturbanti, devono rispettare le norme CEI che regolamentano i disturbi condotti e indotti immessi nella rete cui essi sono collegati, al fine di non introdurre degrado alla qualità del servizio della rete.

Fra i carichi disturbanti sono da includere anche le unità di produzione, qualora il processo di generazione sia di per sé fonte di disturbi sulla rete (es. impianti eolici).

I disturbi massimi che possono essere immessi nella rete possono essere fissati dal Distributore tenendo conto dei margini disponibili nella zona di rete interessata e riguardano:

- variazioni di tensione (lente e rapide);
- fluttuazioni di tensione (flicker);
- armoniche;
- squilibrio delle fasi.

Il Distributore può richiedere l'impiego di condensatori di rifasamento o sistemi di filtraggio, ubicati opportunamente, ed i relativi programmi d'inserzione.

### **9.1 Valutazione dei disturbi**

I disturbi generati dai carichi dell'impianto di Utente e immessi nella rete devono essere valutati dal Distributore con modalità stabilite dalle relative norme CEI ed IEC. In generale i limiti di emissione del singolo impianto disturbante devono essere fissati tenendo conto del livello di pianificazione adottato, delle emissioni degli altri Utenti già connessi alla medesima rete, dell'emissione trasferita dal resto della rete e delle emissioni future di eventuali nuovi impianti.

## **10 Misura di continuità e qualità della tensione**

Il Distributore e l'Utente hanno diritto e facoltà di installare apparecchiature di misura e registrazione della qualità tecnica del servizio (continuità e qualità della tensione) della tensione nel punto di consegna collocate nei rispettivi impianti. Le predette misure di continuità del servizio forniscono indicazioni locali e quindi differiscono da quelle definite dalla AEEG nella regolazione dei livelli di qualità del servizio.

## NORMA CEI

### Parte 6 Regole di connessione tra reti di distribuzione

## **11 Regole tecniche di connessione per le reti di distribuzione**

Le prescrizioni del presente paragrafo si applicano nel caso di connessione tra due Distributori. La particolare natura di simili connessioni (connessione tra due soggetti titolari di concessioni per l'esercizio di reti con obbligo di connessione di terzi), nonché le molteplici fattispecie tecniche che possono verificarsi, rendono necessaria l'adozione di opportune forme di coordinamento tra i soggetti medesimi.

Le soluzioni tecniche per la connessione non sono pertanto (allo stato attuale) completamente codificate nella presente norma tecnica, ma lasciate all'accordo tra i soggetti interessati, nel rispetto delle vigenti normative in materia emanate dall'AEEG.

I paragrafi seguenti riportano esclusivamente le prescrizioni minime da seguire per simili connessioni.

### **11.1 Punto di interconnessione**

Nel punto di interconnessione tra reti di distribuzione devono essere installate apparecchiature idonee a consentire l'indipendenza funzionale tra le due reti di distribuzione (sezionatore, eventualmente interruttore + sezionatore). Tali apparecchiature devono consentire la manovra a distanza necessaria a garantire la minimizzazione delle indisponibilità in caso di guasto.

### **11.2 Misura dell'energia scambiata**

Nel punto di interconnessione tra reti di distribuzione deve essere installata un'Apparecchiatura di Misura (AdM) in grado di registrare l'energia scambiata (qualora necessario, in entrambe le direzioni) tra le due reti su base oraria.

### **11.3 Segnali e misure scambiati tra i distributori**

Qualora si abbia la connessione di una rete di distribuzione a una stazione di pertinenza di un altro Distributore, devono essere scambiate informazioni rilevate da:

- registratori cronologici degli eventi;
- oscillografici;
- segnalazioni locali.

### **11.4 Esercizio e manutenzione**

Le procedure di esercizio e manutenzione degli impianti interessati dalla connessione devono essere opportunamente concordate tra i soggetti interessati.

### **11.5 Qualità tecnica del servizio**

Nel punto di interconnessione possono essere installate apparecchiature per consentire la corretta attribuzione delle responsabilità ai fini delle disposizioni dell'AEEG inerenti la qualità del servizio.

## **Parte 7    Sistemi di misura dell'energia**

## **12 Sistemi di misura dell'energia**

Le presenti prescrizioni riguardano i sistemi di misura dell'energia elettrica scambiata (sia prelevata, sia immessa) con la rete del Distributore.

Tali sistemi di misura, utilizzati presso Utenti connessi a reti di distribuzione con tensione nominale in corrente alternata superiore a 1 kV e inferiore o uguale a 150 kV, devono essere connessi, in generale:

- per i punti di prelievo, nell'impianto di rete per la connessione immediatamente a monte del punto di consegna;
- per i punti di immissione, nell'impianto di utenza per la connessione immediatamente a valle del DG, come meglio specificato in 7.4 e in 8.4.

Nei paragrafi seguenti sono indicate le caratteristiche ed i requisiti funzionali minimi del sistema di misura.

### **12.1 Caratteristiche dei sistemi di misura**

Tutti i componenti del sistema di misura devono fare riferimento allo stesso impianto di terra.

Le caratteristiche ed i requisiti funzionali del sistema di misura indicati qui di seguito devono intendersi integrati dalle eventuali ulteriori prescrizioni emanate dall'Autorità per l'energia elettrica e il gas (AEEG).

Le modalità di installazione ed i requisiti antifrode dovranno essere rispondenti:

- alle indicazioni della casa costruttrice ed alle Norme CEI di prodotto, per i singoli componenti;
- alla Norma CEI 13-4 "Sistemi di misura dell'energia elettrica – Composizione, precisione e verifica".

Il sistema di misura è del tipo ad inserzione indiretta, composto da:

- 1) trasformatori di tensione (TV), con classe di precisione migliore o uguale a 0,5;
- 2) trasformatori di corrente (TA), con classe di precisione migliore o uguale a 0,5;
- 3) contatore statico trifase, per la misura bidirezionale dell'energia attiva e dell'energia reattiva, collegato in inserzione indiretta mediante i TA e TV, ed avente, per la misura di energia attiva, classe di precisione migliore o uguale a 0,5 S, con riferimento alla Norma CEI EN 62053 – 22, e/o indice di classe migliore o uguale a C, con riferimento alla Norma CEI EN 50470-3, e per la misura di energia reattiva una classe di precisione migliore o uguale a 2 secondo la Norma CEI EN 62053-23;
- 4) eventuale morsettiera di sezionamento e raccolta cavi ed eventuale dispositivo di protezione del circuito voltmetrico, montati su armadio esterno sigillabile (previsto, di norma, solo per le connessioni alle reti AT);
- 5) cavi di tipo schermato per la connessione dei circuiti secondari voltmetrici ed amperometrici dei TV e TA, rispettivamente, al contatore;
- 6) eventuali apparati di alimentazione ausiliaria;
- 7) dispositivi per la connessione del contatore ai sistemi di acquisizione remota delle misure, finalizzati alla trasmissione dei dati (per es. modem).

I relativi componenti dovranno essere anche conformi alle seguenti norme ed alle eventuali varianti ed aggiornamenti:

1. Guida CEI 13-35;
2. Norma CEI EN 62052 – 11 "Apparati per la misura dell'energia elettrica – prescrizioni generali, prove e condizioni di prova – Parte 11: Apparato di misura";
3. Norma CEI EN 62053 – 22 "Apparati per la misura dell'energia elettrica – prescrizioni particolari – Parte 22: Contatori statici di energia attiva (classi 0,2S e 0,5S)";
4. Norma CEI EN 62053 – 23 "Apparati per la misura dell'energia elettrica – prescrizioni particolari – Parte 23: Contatori statici di energia reattiva (classi 2 e 3)";

5. Norma CEI EN 60044 -1 "Trasformatori di misura – Parte 1: trasformatori di corrente" (TA);
6. Norma CEI EN 60044 -2 "Trasformatori di misura – Parte 2: trasformatori di tensione induttivi" (TV);
7. Norme armonizzate CEI EN serie 50470, ove richiesta la conformità alla Direttiva 2004/22/CE 31 marzo 2004 del Parlamento europeo e del Consiglio; tale riferimento può essere in tal caso alternativo alla norma indicata ai punti 2) e 3), relativamente alla misura di energia attiva;
8. Norma CEI 13-4 – "Sistemi di misura dell'energia elettrica – Composizione, precisione e verifica".

Per i sistemi di misura già in esercizio è ammessa una scelta dei singoli componenti con precisione diversa da quella indicata, purché la precisione complessiva del sistema per la misura dell'energia attiva risulti almeno equivalente all'indice di classe 1,5, e per la misura dell'energia reattiva all'indice di classe 2,5, secondo i criteri indicati nella Norma CEI 13-4.

I TA e TV di misura devono essere dotati di avvolgimenti secondari dedicati esclusivamente alla connessione del contatore e di eventuali componenti accessori; è vietato il cablaggio di ulteriori circuiti per i sistemi di protezione a tali avvolgimenti secondari dedicati. Previa autorizzazione del Distributore, è consentito l'utilizzo degli stessi avvolgimenti secondari per il prelievo di segnali finalizzati a eventuali dispositivi per la rilevazione della qualità del servizio elettrico (dispositivi nella disponibilità del Distributore).

Per gli impianti AT, l'eventuale armadio con i dispositivi di protezione e la morsettiera di sezionamento e raccolta cavi, ove utilizzato, deve essere collocato nelle immediate vicinanze dei TA e dei TV di misura.

## **12.2 Installazione del sistema di misura**

L'installazione del sistema di misura deve rispondere alle modalità indicate nella Norma CEI 13-4, con riferimento anche ai requisiti antifrode. In particolare, si richiamano le prescrizioni qui di seguito riportate.

I cavi per la connessione dei circuiti secondari di misura devono essere protetti, lungo tutto il percorso, con un tubo flessibile in acciaio zincato rivestito esternamente con guaina isolante.

Ogni tubo deve avere alle estremità opportuni raccordi filettati, sigillabili, atti ad assicurare la connessione delle diverse sezioni tra loro e ad impedire lo sfilamento dal contenitore cui il tubo stesso è collegato.

I cavi per la connessione dei circuiti secondari di misura ed il relativo tubo flessibile di protezione devono transitare in apposite tubazioni o cunicoli, con percorso ispezionabile mediante opportuni pozzetti.

All'interno del locale di misura, per la connessione al complesso di misura, ed in prossimità dei TA e TV, per la connessione dei cavi sui morsetti secondari dei trasformatori di misura, i tubi devono essere fissati a vista.

I cavi di misura non devono percorrere vie in comune con i cavi di potenza, né devono correre paralleli ad essi; i cavi medesimi non devono essere utilizzati per scopi diversi dalla realizzazione del complesso di misura, salvo quanto sopra disposto circa la rilevazione della qualità del servizio elettrico.

Lo schermo dei cavi per la connessione dei circuiti secondari di misura e la parte metallica dei tubi flessibili di protezione devono essere collegati a terra ad entrambe le estremità ad un unico impianto di terra.

Il contatore e l'eventuale quadro devono essere collocati in un locale di misura, appartenente all'impianto di utenza per la connessione, preferibilmente dedicato alla installazione del contatore o quadro di misura; il locale ed il contatore installato devono essere usualmente accessibili, al Distributore e all'Utente, senza dover ricorrere all'utilizzo di mezzi speciali. Il locale deve essere inoltre adeguatamente illuminato, provvisto di alimentazione elettrica BT per l'uso di dispositivi e attrezzature per la verifica, privo di ostacoli per l'esecuzione in sicurezza delle operazioni di manutenzione o verifica del contatore o quadro di misura. Per le prescrizioni circa l'alimentazione in BT vale quanto specificato in 7.5.8 e 8.5.8.

Il contatore deve essere conforme alle Norme CEI EN serie 62056; deve inoltre essere dotato di dispositivi per l'interrogazione e l'acquisizione per via telematica delle misure da parte del

Distributore, secondo le disposizioni stabilite dall'AEEG. Deve essere infine previsto un piano di verifiche periodiche, da eseguire a cura del responsabile dell'installazione e manutenzione del sistema di misura, conformemente alla Norma CEI 13-4. I risultati delle verifiche sono resi disponibili ai soggetti autorizzati dall'AEEG.

I dati di misura di energia elettrica devono essere accessibili ai diversi soggetti autorizzati dall'AEEG.

Allo scopo di garantire i dati di misura da eventuali alterazioni, le morsettiere del sistema di misura devono essere dotate di sistemi meccanici di sigillatura (piombatura o similari). Per quanto riguarda i cablaggi, essi devono essere eseguiti con cavi schermati, oppure con cavi a neutro concentrico, oppure ancora mediante tubazioni metalliche dedicate e sigillate. I requisiti di garanzia da manomissioni o alterazioni si devono estendere anche alle porte ed ai dispositivi di trasmissione dei dati (porta ottica, porta seriale, modem e collegamenti) per evitare connessioni non autorizzate.

In alternativa alla sigillatura dei dispositivi di trasmissione dei dati, le caratteristiche costruttive del misuratore devono garantire l'implementazione di tecniche di protezione dei dati di misura e di elaborazione, nonché delle funzionalità medesime del misuratore. Devono inoltre garantiti gli accessi in sicurezza, con modalità autorizzata, ai dati di misura e di elaborazione sia in lettura che scrittura, onde evitare alterazioni dei dati deliberate o accidentali.

Le eventuali deroghe devono essere motivate da esigenze particolari, devono comunque assicurare la correttezza della misura e non devono portare a discriminazioni tra Utenti e tra Distributori.

### **12.3 Requisiti funzionali del contatore**

Il contatore del sistema di misura deve consentire:

- 1) la misurazione e la relativa registrazione dell'energia attiva e reattiva (capacitiva e induttiva) prelevata e immessa nelle diverse condizioni di carico (attiva prelevata ed immessa, reattiva misurata nei quattro quadranti) ogni 15 minuti, nonché la rilevazione di tutti i parametri necessari alla identificazione e corretta gestione dei dati di misura;
- 2) la misurazione e la relativa registrazione dei valori massimi di potenza attiva (intesa come media nei 15 minuti) e la corrispondente data e ora;
- 3) l'impostazione da remoto delle fasce orarie;
- 4) l'impostazione automatica dell'ora legale/solare;
- 5) la rilevazione delle segnalazioni diagnostiche;
- 6) la sincronizzazione oraria in locale e da remoto;
- 7) la memorizzazione dei dati di misura di energia (attiva e reattiva) registrati, come descritto al punto a), per un periodo temporale di almeno 60 giorni.

L'orologio interno del contatore deve avere i requisiti indicati nella Norma CEI EN 62054-21 per i commutatori orari.

Il contatore deve essere identificato, mediante un codice anagrafico riportato in una distinta memoria interna riservata e non modificabile.

Il contatore deve essere inoltre predisposto per lo scambio dati, sia in locale che in remoto (deve quindi essere predisposto per la telelettura), conformemente alle Norme CEI EN serie 62056; detto contatore deve essere scelto tra le marche, i modelli e i tipi approvati dal responsabile della rilevazione e registrazione dei dati di misura, la cui gestione è integrata nel sistema di acquisizione e validazione dei dati di misura del medesimo<sup>36</sup>.

<sup>36</sup> Il Distributore deve consentire ai costruttori di contatori l'integrazione dei relativi modelli e tipi nel sistema di acquisizione e validazione; a tal fine i costruttori di contatori devono recepire le caratteristiche tecniche necessarie alla realizzazione dell'integrazione, rese disponibili dal Distributore, e rendere disponibile al medesimo gli applicativi di interfaccia (API – driver) da integrare nel sistema di acquisizione e validazione dati di misura. L'impiego degli API – driver a tal fine, deve essere libero da vincoli informatici e legali che ne impediscano l'uso ai fini della rilevazione dei dati di misura qui contemplati. L'integrazione si ritiene conclusa dopo le opportune prove e dopo la positiva attestazione rilasciata dal Distributore.

Il modulo di comunicazione del sistema di misura deve essere tale da garantire che la modalità di connessione e le logiche di comunicazione tra il centro e la periferia siano approvate dal Distributore.

#### **12.4 Attivazione e manutenzione del sistema di misura**

I componenti del sistema di misura, se nuovi, si intendono tarati dall'origine. Il soggetto responsabile della installazione e manutenzione, prima della messa in servizio, verificherà la corretta installazione dei componenti ed il funzionamento regolare del sistema. La verifica deve prevedere la prova di telelettura da parte del sistema di acquisizione del soggetto responsabile della rilevazione e registrazione dei dati. La prova di telelettura può essere eseguita preliminarmente alla verifica; l'attestazione dell'esito positivo di tale prova è rilasciata dal soggetto responsabile della rilevazione e registrazione dei dati al soggetto responsabile della installazione e manutenzione.

L'attivazione del sistema di misura può essere eseguita solamente dopo la conclusione positiva della prova di telelettura e della verifica di prima installazione.

Il soggetto responsabile della installazione e manutenzione esegue un programma periodico di verifica, con periodicità triennale o con la periodicità eventualmente definita dalla normativa vigente, e stende il relativo rapporto di verifica.

Tutte le verifiche dovranno essere eseguite conformemente alla Norma CEI 13-4.

I risultati delle verifiche sono resi disponibili anche agli altri soggetti autorizzati.

Le attività di manutenzione e verifica del sistema di misura dovranno essere oggetto di regolamentazione tra, l'Utente e il Distributore.

I dati di misura di energia elettrica devono essere accessibili ai diversi soggetti autorizzati, secondo le disposizioni dell'AEEG.

#### **12.5 Sistema di misura dell'energia nei punti di prelievo**

Il sistema di misura è destinato alla rilevazione e registrazione dell'energia elettrica attiva e reattiva.

Il Distributore è responsabile dell'installazione e della manutenzione del sistema di misura dell'energia in corrispondenza del punto di prelievo, pertanto i componenti del sistema di misura devono rispondere alle caratteristiche tecniche ed ai requisiti di prova stabiliti dal Distributore.

Le caratteristiche del misuratore sono compatibili con le esigenze relative al trattamento della misura di energia elettrica stabilite da AEEG.

Tutti gli elementi che compongono il sistema di misura devono essere sigillati al fine di non permettere manomissioni.

In alternativa alla sigillatura dei dispositivi di scambio dei dati, le caratteristiche costruttive del misuratore devono garantire l'implementazione di tecniche di protezione dei dati di misura e di elaborazione, nonché delle funzionalità medesime del misuratore. Devono essere inoltre garantiti gli accessi in sicurezza, con modalità autorizzata, ai dati di misura e di elaborazione sia in lettura che scrittura, onde evitare alterazioni dei dati deliberate o accidentali.

Il misuratore deve inoltre essere predisposto per la rilevazione dei dati, sia in locale che in remoto (deve quindi essere predisposto per la telelettura), conformemente alle Norme CEI EN serie 62056. I dati di misura di energia elettrica devono essere accessibili ai diversi soggetti interessati secondo le disposizioni dell'AEEG.

#### **12.6 Sistema di misura dell'energia nei punti di immissione**

Il titolare dell'impianto di produzione è responsabile dell'installazione e della manutenzione del sistema di misura dell'energia in corrispondenza del punto di immissione.

La misura dell'energia elettrica in corrispondenza di un punto di immissione può anche essere eseguita per proprie finalità dal Distributore, al solo scopo di controllo, e senza incidere negli obblighi posti in capo al titolare dell'impianto medesimo.

L'Utente ha facoltà di avvalersi del Distributore (previo accordo con il medesimo) per la misura dell'energia elettrica in corrispondenza del punto di immissione; l'Utente è in ogni caso responsabile dell'installazione e della manutenzione del sistema di misura.

Il Distributore è comunque responsabile della rilevazione e della registrazione dei dati di misura. Tali letture devono essere rese disponibili anche al Gestore (utenti con unità di produzione rilevanti).

Le caratteristiche del contatore devono essere compatibili con le esigenze relative al trattamento della misura di energia elettrica stabilite da AEEG.

La composizione e le caratteristiche del sistema di misura devono essere autocertificate dall'Utente e comunicate al Distributore.

Il sistema di misura deve essere verificato prima della messa in servizio, secondo quanto disposto ai paragrafi precedenti; in questo caso, la verifica deve prevedere la prova di telelettura da parte del sistema di acquisizione del Distributore. All'esecuzione delle verifiche (sia iniziali sia periodiche) dovrà essere garantita la possibilità di presenza da parte di incaricati del Distributore; un opportuno rapporto di verifica dovrà essere redatto a cura dell'Utente e inoltrato in copia al Distributore medesimo.

L'Utente deve garantire in ogni istante la telelettura del contatore.

**Parte 8    Contratto per la connessione, obblighi informativi e documentazione**

### **13 Contratto per la connessione, obblighi informativi e documentazione**

Nel presente paragrafo sono riportati puntualmente tutte le informazioni che devono essere scambiate tra distributore e Utente nel processo di connessione. Il complesso di tali informazioni deve essere riportato nel contratto per la connessione. (cfr lista sotto e grid code).

Tutti i dati che sono oggetto di comunicazione agli Utenti devono essere comunicati al momento della stipula del contratto di connessione e ogni qualvolta subiscano variazioni secondo quanto convenuto all'art. 5.

Alcuni dei suddetti dati possono essere resi disponibili agli Utenti anche prima della stipula del contratto, qualora siano necessari alla progettazione degli impianti.

I limiti di utilizzo delle linee e dei trasformatori devono essere stabiliti dal Distributore e devono essere comunicati su richiesta agli Utenti che richiedono la connessione.

Per una progettazione ottimale degli impianti dell'Utente, su richiesta del medesimo devono essere definite dal Distributore le condizioni di funzionamento della rete, in termini di tensione dichiarata (se differente dalla tensione nominale) e potenza di cortocircuito massima e minima di esercizio.

Le condizioni della rete nei punti di consegna in condizioni normali e eccezionali sono le medesime già definite per la rete in generale.

Per i singoli punti di consegna AT, il Distributore deve indicare il valore medio della tensione (tensione dichiarata) e del relativo campo di variazione, sulla base dei valori rilevati in condizioni normali di funzionamento della Rete, tenendo eventualmente conto degli sviluppi di rete programmati.

Il campo di variazione così definito (espresso in valori assoluti) deve essere contenuto in quello relativo alle condizioni normali di funzionamento della rete (ad esempio: valore nominale: 132 kV; valore dichiarato: 127 kV; campo di variazione:  $127 \text{ kV} \pm 5\%$ ).

#### **13.1 Contratto per la connessione**

Il contratto per la connessione di cui alla deliberazione n. 281/05 dell'AEEG reca:

- le caratteristiche degli impianti della rete, dell'impianto di rete e d'utenza per al connessione, delle linee di collegamento afferenti il punto di consegna, le principali caratteristiche dell'impianto dell'Utente rilevanti ai fini della realizzazione e del mantenimento della connessione;
- la disciplina dei rapporti tra Distributore e Utente per quanto attiene all'esercizio, alla manutenzione e allo sviluppo delle porzioni dell'impianto di utenza per la connessione funzionali alla rete.

Sono trattati nel contratto per la connessione gli argomenti di cui ai paragrafi seguenti.

##### **13.1.1 Prestazioni indicative della RETE nel punto di consegna**

- limiti di variazione della frequenza;
- limiti di variazione della tensione;
- potenza di cortocircuito (minima convenzionale per AT, minima di esercizio per MT);
- massimo livello di distorsione armonica totale;
- massimo livello di squilibrio della tensione;
- massimo valore dell'indice di severità del flicker, sia a breve che a lungo termine;
- tarature delle protezioni relative alla linea che alimenta l'Utente (qualora richieste dall'Utente);
- tempistiche dei cicli di richiusura rapida (qualora presenti).

##### **13.1.2 Caratteristiche degli impianti e dei processi**

###### ***Impianti della rete***

- Coordinamento dell'isolamento relativo all'impianto di rete per la connessione;

- Caratteristiche generali del sistema di protezione nell'impianto di rete per la connessione.

#### **Impianti dell'Utente**

- Coordinamento dell'isolamento relativo alla porzione di impianto dell'Utente al livello di tensione del punto di consegna;
- Caratteristiche degli interruttori comandati a distanza da:
  - sistemi di protezione della rete;
  - dispositivi del Gestore (BME, BMI).
- Eventuale impiego ed ubicazione di dispositivi per il distacco di carichi o di gruppi di generazione;
- criteri integrativi per la definizione dei confini di competenza funzionale;
- eventuale impiego di dispositivi automatici per l'inserzione e la disinserzione di mezzi di compensazione della potenza reattiva;
- elenco degli eventuali apparati di proprietà del Distributore che siano installati nell'impianto di Utente.

#### **Linee di collegamento**

- Coordinamento dell'isolamento;
- caratteristiche degli interruttori e dei sezionatori;
- eventuale impiego di apparati di teleprotezione.

#### **Impianti di produzione**

- programmi di erogazione di potenza reattiva.

#### **13.1.3 Esercizio, conduzione e controllo degli impianti**

- Gestione di eventuali punti di consegna multipli e delle alimentazioni di emergenza, che comportino la messa in parallelo tra loro di parti distinte della rete;
- caratteristiche degli eventuali sistemi di telecomunicazione;
- eventuale abilitazione alla partecipazione dell'Utente a servizi di rete non obbligatori (funzionamento in isola di parte della rete);
- numero medio di giorni annui di indisponibilità prevista per manutenzione (solo per AT);
- accesso agli impianti e procedure per l'esecuzione di lavori;
- sicurezza a persone e cose in occasione di interventi per manutenzione e sviluppo degli impianti del distributore e dell'Utente.

Le deroghe alle Regole Tecniche, eventualmente accordate dal Distributore, sono riportate nel contratto per la connessione.

#### **13.1.4 Regolamento di esercizio**

Qualora il Distributore lo ritenga necessario, nell'ambito del Contratto di connessione, può essere previsto un Regolamento di Esercizio (la cui stipula è immediatamente precedente all'entrata in servizio dell'impianto), contenente, tra l'altro:

- esercizio del collegamento Distributore – Utente;
  - condizioni generali del collegamento dell'Utente;
  - modalità di esercizio del collegamento dell'Utente;
  - eventuali modalità di esercizio transitorie del collegamento dell'Utente;
  - condizioni generali del collegamento dell'Utente attivo;
  - modalità di esercizio del collegamento dell'Utente attivo;
  - programmi di produzione;
  - piano di produzione e scambio dell'energia reattiva;
  - avviamento e parallelo del gruppo;

- modalità di esercizio transitorie del collegamento dell'Utente attivo;
- manutenzioni e disservizi;
- programmazione delle indisponibilità;
- disposizioni operative per la sicurezza elettrica;
- riferimenti operativi con disponibilità e rintracciabilità 24 h.

Il regolamento di esercizio, per gli impianti di produzione rilevanti connessi alla rete AT, è concordato tra Distributore, Gestore e Utente.

### **13.2 Documentazione tecnica del punto di consegna**

All'atto della connessione l'Utente dovrà fornire una dichiarazione di rispondenza dell'impianto di utenza per la connessione ai requisiti indicati nella presente norma. Tale dichiarazione (redatta dall'impresa installatrice abilitata ai sensi della legge 46/90) avrà come allegato il progetto dell'intera rete di utenza allo stesso livello della tensione di consegna.

Il Distributore e l'Utente devono identificare univocamente l'impianto ed individuare i referenti abilitati a fornire le informazioni tecniche.

Per ogni punto di consegna deve essere predisposta la documentazione tecnica di riferimento, ai fini della gestione del punto di consegna, nei rapporti tra Distributore, Titolare della Stazione della rete d'interesse e l'Utente.

L'Utente è responsabile della redazione, dell'aggiornamento, della conservazione e della formale comunicazione al Distributore della documentazione tecnica relativa al proprio impianto.

Tale documentazione deve comprendere almeno:

- uno schema unifilare dell'impianto di utenza per la connessione, con indicate tutte le caratteristiche delle apparecchiature (interruttori, TA, TV, trasformatori, protezioni, cavi, generatori, ecc.);
- schemi funzionali del sistema di protezione, comando e controllo, per ciascun componente di impianto;
- descrizioni tecniche, manuali e dati di collaudo delle apparecchiature, dei sistemi di protezione, comando, protezione e controllo, dei servizi ausiliari e del macchinario presenti in impianto.

I segni grafici utilizzati negli schemi elettrici di impianto devono essere conformi alla relativa normativa tecnica vigente.

L'Utente deve mettere a disposizione del Distributore, a semplice richiesta di quest'ultimo, tutta la documentazione tecnica di impianto, in forma elettronica e nei formati definiti dal Distributore.

L'Utente è altresì tenuto a collaborare all'aggiornamento periodico del Data Base del Sistema di Controllo.

Per ogni punto di consegna deve essere conservato presso il Distributore l'elenco delle caratteristiche tecniche del sito stesso. Tale elenco deve essere costituito ed aggiornato a cura del Distributore, sulla base delle informazioni fornite dall'Utente.

Nell'elenco devono anche segnalate le eventuali deroghe concesse.

Le informazioni relative alle prestazioni degli impianti e dei processi di produzione di energia elettrica devono essere riportate negli accordi complementari e nelle apposite sezioni del presente documento.

#### **13.2.1 Schema unifilare**

Lo schema unifilare deve rappresentare accuratamente i circuiti e le loro connessioni per l'intero impianto di utenza per la connessione.

Sullo schema unifilare devono essere rappresentate tutte le apparecchiature, così come posizionate in impianto, e i collegamenti a tutti i circuiti in bassa tensione ed esterni. Lo schema unifilare deve recare, inoltre, nomi, numerazioni e caratteristiche nominali principali di tutto il macchinario e di tutte le apparecchiature presenti in impianto.

Se nell'impianto di utenza per la connessione sono presenti apparecchiature blindate con isolamento in gas, tale circostanza deve essere chiaramente indicata sullo schema stesso, evidenziandone la compartimentazione.

### **13.2.2 Schemi funzionali del Sistema di Comando, Controllo e Protezione**

Per ciascuno stallo dell'impianto di utenza per la connessione, l'Utente deve redigere:

- uno schema funzionale, anche semplificato, che documenti le logiche fondamentali di protezione, gli interblocchi e le relazioni tra le funzioni di automazione e di protezione;
- uno schema o una lista dei segnali logici ed analogici per il monitoraggio disponibili.

### **13.2.3 Descrizioni tecniche, manuali e dati di collaudo**

Per ciascuna tipologia di apparato e di componente della stazione di consegna di sua competenza l'Utente deve fornire, desumendoli dal manuale del costruttore, tutti i dati necessari per le attività del Distributore e, ove previsto, del Gestore. Per le parti soggette a collaudo, i dati in questione saranno sostituiti dai dati di collaudo.

## **Parte 9 ALLEGATI**

## **ALLEGATO A (informativo)**

### **Coordinamento delle protezioni e degli automatismi di rete con le protezioni degli impianti di utenza**

Poiché i sistemi di protezione da adottare a cura dell'Utente devono correttamente integrarsi con le protezioni di rete, la presente appendice contiene una sommaria descrizione dei sistemi di protezione e richiusura automatica installati sulle reti AT e MT di distribuzione. Per le reti AT, tali sistemi di protezione ed automatismi sono omogenei su tutto il territorio nazionale; per le reti MT, essi sono comuni alla gran parte delle reti di distribuzione.

Per le specificità che li connotano, non sono invece descritti i sistemi di automazione di rete (ricerca guasti, rialimentazione ecc); questi ultimi comportano peraltro minori necessità di coordinamento con gli impianti di utenza.

Il coordinamento tra le protezioni di rete e di utenza è finalizzato a ridurre le perturbazioni all'esercizio, permettendo di selezionare nel più breve tempo possibile il componente guasto (rapidità) e circoscrivendo per quanto possibile la zona da mettere fuori servizio (selettività). Infatti, la mancata o tardiva eliminazione di un guasto, o la messa fuori servizio di un'area estesa della rete (o dell'impianto di Utente), possono dar luogo a ingenti disservizi.

Il tempo di eliminazione del guasto (rapidità) e la capacità di selezionare correttamente la porzione di rete da isolare (selettività) sono perciò considerate prerogative fondamentali di un sistema di protezione. Tali requisiti sono strettamente connessi fra loro e vanno considerati in funzione del complessivo scopo del sistema di protezione.

Il seguito della presente appendice tratteggia i problemi di coordinamento selettivo tra le protezioni di rete e quelle di Utente (e, per quanto possibile, tra diverse protezioni di Utente) per guasti interni alla rete dell'Utente stesso: tali problemi sono infatti comuni alla generalità degli Utenti, data l'obbligatoria presenza di un Dispositivo Generale (eventualmente multiplo) su tutti gli impianti.

In generale, il coordinamento tra le protezioni di rete e di utenza viene conseguito con opportune tarature in tempo e corrente (selettività mista, cronometrica e amperometrica).

Per i guasti che si verificano su porzioni di rete di utenza a tensioni inferiori rispetto alla tensione di consegna, è generalmente necessario assicurare che il guasto stesso non determini interventi di protezioni di rete alla tensione di consegna (selettività amperometrica).

Più problematico risulta il coordinamento selettivo per guasti che si verificano su porzioni di rete di utenza alla stessa tensione della consegna, cui sono dedicati i paragrafi seguenti.

#### **A.1 Reti AT**

Le reti AT sono esercite con neutro francamente a terra e schemi di tipo magliato o parzialmente magliato. Di conseguenza, l'eliminazione selettiva dei guasti (sia polifase sia monofase a terra) è conseguita generalmente con l'adozione di protezioni di tipo distanziometrico. Più raramente (linee in antenna) si adottano protezioni di massima corrente a più soglie.

##### **A.1.1 Protezioni e automatismi di rete**

Le prestazioni tipiche delle protezioni distanziometriche sono tali da assicurare l'eliminazione dei guasti in circa 100 ms (primo gradino) e in 350 ms (secondo gradino) per le reti a 150 kV-132 kV. La rete AT è inoltre dotata di dispositivi di richiusura automatica rapida e lenta. Le impostazioni usuali della richiusura rapida per le tensioni 150 kV e 132 kV sono:

- 0,3 s per richiusura tripolare;
- 0,5 s per richiusura unipolare.

I tempi di attesa sono legati ai tempi minimi di estinzione dell'arco. I valori riportati sono quelli che l'esperienza di esercizio della rete ha dimostrato statisticamente efficaci per l'eliminazione dei guasti transitori (non permanenti). La richiusura rapida è abilitata in modalità unipolare a fronte di guasti monofase e tripolare per guasti polifase. Peraltro è abilitata in modalità esclusivamente unipolare nel caso di linee che afferiscono a stazioni della rete a 150 kV-132 kV cui fanno capo gruppi di generazione.

La richiusura lenta, sempre di tipo tripolare e con controllo di sincronismo, interviene invece con tempi di attesa di 60 s o 180 s a seconda del tipo di interruttore controllato. Si distingue fra estremo di linea che rilancia tensione ("A") ed estremo che rimaglia la rete ("B").

L'interruttore in "A" richiude in presenza di tensione lato sbarra e assenza di tensione lato linea. L'interruttore in "B" richiude in presenza di tensione sia lato sbarra che lato linea, verificando le condizioni di sincronismo.

### **A.1.2 Coordinamento delle protezioni di rete e di utenza**

Per quanto riguarda il coordinamento tra protezioni di rete e di utenza, per guasti su porzioni di rete di utenza alla stessa tensione di consegna, è normalmente possibile un coordinamento selettivo poiché si ha generalmente lo scatto istantaneo delle protezioni di massima corrente dell'impianto Utente (Dispositivo Generale) e lo scatto in secondo gradino delle protezioni distanziometriche di rete. Più difficoltoso risulta il coordinamento nel caso di Utenti connessi con derivazione rigida oppure in antenna.

## **A.2 Reti MT**

Le reti MT sono esercite con schemi di tipo radiale, con eventuale possibilità di controalimentazione.

Per quanto riguarda lo stato del neutro, la tendenza attuale è di esercire le reti con neutro messo a terra tramite impedenza costituita da reattanza induttiva e resistenza (neutro compensato, bobina di Petersen) o da semplice resistenza. Alcune porzioni di reti MT, attualmente non trascurabili, sono ancora esercite a neutro isolato. L'esercizio con neutro compensato risulta vantaggioso in termini di contenimento delle correnti di guasto a terra (più agevole dimensionamento degli impianti di terra), di auto-estinzione dei guasti monofase, di individuazione del guasto monofase con minimo disservizio per l'utenza e di minori sollecitazioni degli isolamenti.

### **A.2.1 Protezioni e automatismi di rete**

Dati i criteri di esercizio di cui al paragrafo precedente, l'eliminazione selettiva dei guasti avviene con criteri diversi per i guasti polifase e per i guasti monofase a terra. In quest'ultimo caso (guasti monofase a terra) le logiche di protezione/automazione di rete sono radicalmente differenti a seconda dello stato del neutro. A neutro isolato il guasto monofase viene eliminato dall'interruttore a inizio linea e il tronco di linea guasto viene poi disalimentato con l'apertura degli IMS posizionati lungo linea. A neutro compensato il guasto monofase può essere eliminato con la suddetta modalità oppure tramite la sola apertura degli IMS posizionati lungo linea.

Per quanto riguarda invece i guasti polifase, la loro rapida eliminazione è conseguita con l'adozione di protezioni di massima corrente sugli interruttori a inizio linea (sbarre di CP). Tali protezioni di massima corrente sono dotate di più soglie di intervento, tipicamente a tempo indipendente: qualora (caso più critico ai fini della selettività tra protezioni di rete e di impianto Utente) si attivi la soglia istantanea, i tempi di eliminazione dei guasti polifase sono tipicamente non superiori a 150-200 ms.

La rete MT è inoltre dotata di dispositivi di richiusura tripolare automatica rapida e lenta. Le impostazioni usuali della richiusura rapida sono di 0,3 s, mentre per la richiusura lenta i tempi di attesa variano da 30 s a 60 s.

### **A.2.2 Coordinamento delle protezioni di rete e di utenza**

Per quanto riguarda il coordinamento tra protezioni di rete e di utenza per guasti su porzioni di rete di utenza alla stessa tensione di consegna, esso risulta differente a seconda del guasto considerato (monofase a terra o polifase).

Nel primo caso (guasti monofase a terra), il coordinamento selettivo è conseguibile mediante differenziazione dei tempi di intervento. Per reti esercite con neutro compensato, essendo meno stringenti le necessità di una rapida estinzione del guasto stesso, il coordinamento risulta agevole, consentendo all'Utente anche un gradino di selettività cronometrica sui propri impianti.

Per quanto riguarda i guasti polifase (e anche per i doppi guasti monofase a terra), data l'entità delle correnti in gioco e del buco di tensione causato agli utenti della stessa linea e di

altre linee sottese alla stessa sbarra MT di CP, l'eliminazione del guasto da parte delle protezioni del distributore avviene generalmente senza ritardo intenzionale. Di conseguenza, le possibilità di coordinamento selettivo tra protezioni di rete e protezione generale dell'Utente sono molto ridotte. Qualora il DG sia costituito da interruttore automatico, esso deve essere ad apertura istantanea: in caso di guasto si ha (generalmente) l'apertura contemporanea della protezione in CP e del medesimo DG, con la successiva richiusura rapida dell'interruttore di linea e la ripresa del servizio per gli altri Utenti.

La possibilità di coordinamento selettivo che consenta di evitare l'intervento della protezione di linea per guasti su porzioni di rete di utenza alla stessa tensione di consegna può essere conseguita impiegando a protezione delle apparecchiature (motori, trasformatori) fusibili limitatori di corrente. I guasti estinti a mezzo di tali dispositivi limitatori non provocano, con buona probabilità, l'intervento dell'interruttore di linea; inoltre, i guasti così risolti hanno minori conseguenze sulla qualità del servizio (buchi più brevi e meno profondi).

### **A.2.3 Coordinamento selettivo tra le protezioni di utenza alla stessa tensione della consegna**

Anche per quanto riguarda il coordinamento tra protezioni di utenza per guasti su porzioni di rete di utenza alla stessa tensione di consegna, si hanno situazioni differenti a seconda del guasto considerato (monofase a terra o polifase).

In caso di guasti monofase a terra, la possibilità di coordinamento selettivo (tra DG e dispositivi a valle posti a protezione dei singoli montanti) è subordinata al massimo ritardo impostabile sul medesimo DG (ritardo generalmente tale da garantire un tempo complessivo di interruzione del guasto a 450 ms per reti a neutro compensato e 170 ms per reti a neutro isolato).

La disponibilità di un gradino di ritardo intenzionale sul DG consente di conseguire un livello di selettività cronometrica; consente inoltre più livelli di selettività qualora si impieghino tecniche di coordinamento basate sulla comunicazione tra i dispositivi di protezione.

Per quanto riguarda i guasti polifase, il medesimo coordinamento selettivo tra DG e dispositivi di protezione dei singoli montanti è conseguibile impiegando tecniche di selettività basate sulla comunicazione tra i dispositivi di protezione. In tale caso, si possono avere due diverse situazioni, di seguito descritte.

a) In generale, l'apertura dell'interruttore di linea avviene senza ritardo intenzionale, e la successiva richiusura rapida consente di rialimentare la porzione di impianto di Utenza non affetta da guasto. Infatti, nel caso di guasti a valle dei dispositivi di protezione dei singoli montanti, il coordinamento logico tra tali dispositivi e il DG causa il blocco del medesimo DG.

b) Qualora invece l'Utente sia connesso tramite una linea per la quale sia possibile ritardare l'intervento della protezione in Cabina Primaria (previe verifiche circa l'energia specifica passante conseguente al ritardo adottato), sarà possibile evitare l'intervento della medesima protezione di linea (situazione analoga a quella relativa ai guasti monofase a terra su reti a neutro compensato). E' da sottolineare come questa modalità di coordinamento selettivo, imponendo un ritardo intenzionale sull'apertura della protezione di linea, causi un maggiore degrado dei componenti in occasione di ogni guasto, nonché maggiori disturbi alla rimanente utenza sottesa alla stessa sbarra MT di CP (buchi di tensione più lunghi). Pertanto, una simile modalità di coordinamento deve essere riservata a utenti con esigenze di continuità documentabili e non risolvibili in maniera più efficiente con altri provvedimenti presso l'impianto di utenza. Infine, è da tenere presente che tale soluzione permette di evitare le interruzioni transitorie dovute alla richiusura rapida ma non evita i buchi di tensione.

## **ALLEGATO B**

### **Requisiti minimi di DG e SPG per gli impianti MT esistenti**

#### **Dichiarazione di adeguatezza**

Il presente allegato descrive i requisiti minimi che devono possedere DG (Dispositivo Generale) e SPG (Sistema di Protezione Generale) installati su impianti esistenti per essere considerati adeguati alle Regole Tecniche di Connessione, ai soli fini della delibera xx/06 AEEG.

#### **B.1 Requisiti minimi del Dispositivo Generale (DG)**

I DG installati su impianti esistenti devono:

- a) consistere in un interruttore automatico + sezionatore, ovvero in un interruttore automatico in esecuzione estraibile, in condizioni di piena funzionalità e buono stato di conservazione/manutenzione dal punto di vista elettromeccanico;
- b) avere potere di interruzione non inferiore a 12,5 kA (o valori superiori a seconda della Icc trifase massima ai fini del dimensionamento delle apparecchiature comunicata dal Distributore);
- c) tempo di apertura dell'interruttore (inteso come tempo complessivo intercorrente tra l'applicazione del segnale in ingresso ai circuiti amperometrici del relè e il completamento dell'apertura dei contatti), misurato secondo le modalità di cui in B.3, non superiore a 200 ms.

Ulteriori requisiti sono dettagliati nel seguito in paragrafi distinti a seconda che si tratti di DG equipaggiati con protezioni indirette ovvero equipaggiati con protezioni dirette.

##### **B.1.1 DG equipaggiati con protezioni indirette contro i guasti di fase**

Saranno ritenuti adeguati ai fini della presente norma i DG equipaggiati con protezioni indirette purchè il relativo SPG possenga i requisiti di cui in B.2.

E' inoltre necessario che il complesso DG+SPG superi le prove di cui al paragrafo B.3 (prove 1 e 2).

##### **B.1.2 DG equipaggiati con protezioni dirette contro i guasti di fase**

Sono ritenuti adeguati ai fini della presente norma i DG equipaggiati con protezioni dirette di massima corrente con i seguenti requisiti:

- sia possibile implementare le tarature ( $I>$  e  $I>>$ ) richieste dal Distributore;
- siano dotati (dotabili) di bobina di apertura a mancanza di tensione (solo se questa soluzione non è realizzabile, è accettabile utilizzare una bobina a lancio di corrente).

In tali casi, è accettabile che tali DG siano equipaggiati con una protezione indiretta contro i guasti a terra. Tale protezione (relè+TA omopolare) deve essere conforme alle prescrizioni integrali delle RTC per il relè di protezione generale.

Una volta che il DG sia stato equipaggiato con protezione indiretta contro i guasti a terra, è necessario che il complesso DG+SPG superi la prova n. 2 di cui al paragrafo B.3.

#### **B.2 Requisiti minimi del sistema di protezione generale**

Il SPG deve possedere i requisiti specificati nei paragrafi seguenti circa il relè e i trasformatori di protezione.

##### **B.2.1 Relè di protezione**

A integrazione e/o deroga rispetto alle caratteristiche integrali del relè riportate nelle RTC, è ammesso che la PG abbia le seguenti caratteristiche:

- possibilità di implementare le tarature e le funzioni richieste dalla presente Norma, in particolare, 50, 51 e 51N (eventualmente 67N a seconda dell'estensione della rete sottesa);
- sia equipaggiata con circuito di sgancio a mancanza di tensione o, in alternativa

- sia dotata di un'apparecchiatura quale quella descritta in D.4 ai fini degli eventuali controlli da parte del Distributore.

### **B.2.2 Trasformatori di protezione**

L'idoneità dei TA di fase può essere accertata secondo quanto contenuto nella Guida CEI 11-35, verificando:

- l'adeguatezza della sezione dei cavi di collegamento fra il secondario del TA e il RP;
- la sovraccaricabilità transitoria degli ingressi amperometrici della PG stessa.

Sostanzialmente, il TA, nelle reali condizioni di installazione (tenendo conto di sezione e lunghezza dei conduttori fra secondario del TA e il RP, dell'autoconsumo del RP, delle prestazioni e delle altre caratteristiche del TA stesso, ecc.) deve essere lineare fino a correnti primarie non inferiori a 8 kA.

Inoltre, la corrente al secondario del TA in presenza di 8 kA primari (tenendo conto del rapporto di trasformazione nominale del TA stesso) con durata pari ad 0,5 s non deve danneggiare né i cavi di collegamento fra il secondario del TA e il RP, né gli ingressi amperometrici dello stesso RP.

L'equivalenza della linearità dei TA è basata su semplici considerazioni elettrotecniche, indicate nella Guida CEI 11-35 per il calcolo del fattore limite di precisione effettivo dei TA. E' inoltre necessario accertare l'assenza di saturazione dei TA mediante la verifica in transitorio (Norma CEI 44-6).

Per quanto riguarda il TA omopolare: sono considerati adeguati i TO esistenti, purchè, in associazione con il relè, rispettino i requisiti funzionali di cui alle RTC. In particolare, sulle reti a neutro compensato, il TA omopolare deve sopportare la componente unidirezionale senza che la saturazione causi insensibilità o ritardi eccessivi allo scatto del relè.

### **B.3 Prove sul complesso DG+PG (ai soli fini di accertare il tempo complessivo di eliminazione del guasto)**

Le prove per accertare il requisito circa il tempo di apertura di cui in B.1 consistono in:

- 1) applicazione di un segnale di corrente pari a 1,2 volte il valore della soglia di massima corrente (riportato al secondario dei TA di fase) per cui è previsto lo scatto istantaneo all'ingresso amperometrico di fase del relè, e rilievo dell'istante di applicazione del segnale medesimo mediante opportuno strumento di misura (prova 1). La durata del segnale da applicare sarà di 100 ms.
- 2) applicazione di un segnale di corrente pari a 1,2 volte il valore della soglia di massima corrente omopolare (riportato al secondario dei TO) all'ingresso amperometrico omopolare del relè, e rilievo dell'istante di applicazione del segnale medesimo mediante opportuno strumento di misura (prova 2);
- 3) nel caso di presenza di protezione direzionale di terra, applicazioni di corrente omopolare e tensione omopolare entro il settore di intervento della medesima protezione direzionale (prova 3);
- 4) registrazione sul medesimo strumento di misura dell'istante di completamento di apertura dei contatti dell'interruttore (comune alle prove 1 e 2), rilevabile in uno dei modi seguenti:
  - rilievo della posizione dei contatti ausiliari;
  - rilievo della assenza di tensione sui circuiti a valle dell'interruttore (mediante TV eventualmente presenti sull'impianto);
  - rilievo (mediante opportuna pinza amperometrica) della estinzione della corrente per opera dell'interruttore.

La prova 1, 2 (ed eventualmente 3) si ritengono superate qualora vengano effettuate tre interruzioni (manovre) consecutive in tempi inferiori a 200 ms e con una dispersione nei tempi di intervento non superiore al 20%.

Le prove possono essere condotte anche senza tensione sul circuito principale. Lo strumento di misura deve avere una risoluzione inferiore o pari a 1 ms e una accuratezza di almeno

1 ms, e deve essere in grado di produrre un rapporto di prova cartaceo. Tale rapporto di prova deve essere siglato a cura di chi redige la Dichiarazione di Adeguatezza.

#### **B.4 Dichiarazione di Adeguatezza**

La dichiarazione di Adeguatezza ai requisiti del presente ALLEGATO B deve essere redatta e firmata a cura di

- 1) personale tecnico di impresa installatrice abilitata ai sensi degli articoli 2 e 3 della legge n. 46/90); l'impresa installatrice deve essere abilitata per operare sugli impianti di cui all'articolo 1, comma 1, lettera a), e comma 2 della legge n. 46/90);
- 2) personale tecnico iscritto nell'elenco di una Camera di commercio, industria, artigianato e agricoltura avente i requisiti per operare sugli impianti di cui all'articolo 1, comma 1, lettera a), e comma 2 della legge n. 46/90, in conformità a quanto previsto dal decreto del Ministro dell'industria, del commercio e dell'artigianato 6 aprile 2000;
- 3) responsabile tecnico del coordinamento dell'ufficio tecnico del cliente proprietario dell'impianto di utenza AT o MT, avente i titoli di studio previsti dall'articolo 3, lettere a) o b) della legge n. 46/90, tenuto conto dell'articolo 5 del decreto del Presidente della Repubblica 18 aprile 1994, n. 392.

Tale dichiarazione di Adeguatezza deve contenere esplicito riferimento al rispetto degli specifici requisiti previsti dal presente allegato, sia per quanto riguarda i requisiti rilevabili mediante esame a vista o documentale, sia per quanto riguarda i requisiti accertabili mediante prove. Per questi ultimi, essa dovrà contenere esplicito riferimento alle modalità di prova adottate, nonché alla matricola, marca e modello dello strumento di misura impiegato. Dovranno inoltre essere allegati i report cartacei di prova di cui in B.3. Dovrà infine essere riportata la consistenza della rete dell'Utente ai fini della necessità o meno della protezione direzionale di terra, come stabilito in 8.5.12.2.

## **ALLEGATO C**

### **Caratteristiche del Sistema di Protezione Generale per reti AT**

Nel presente Allegato sono riportate le caratteristiche e le modalità di prova del Sistema di Protezione Generale per utenti di Alta Tensione.

La specificazione delle caratteristiche minime dei trasformatori di corrente e tensione (TA e TV) nonché dei relè impiegati per la protezione degli impianti Utente connessi sulle reti di distribuzione AT si rende indispensabile date le necessità spinte di affidabilità e rapidità di intervento che tali protezioni devono garantire, coniugate con l'esigenza di evitare sovradimensionamenti del sistema di protezione stesso allo scopo di contenere i costi.

Data la specificità delle necessità protettive di ciascun impianto AT, sono nel seguito fornite alcune indicazioni di massima, che saranno poi da verificare caso per caso, in collaborazione tra Distributore e Utente.

#### **C.1.1 Trasformatori amperometrici di protezione (TA)**

I TA devono essere conformi alla Norma CEI EN 60044-1. Essi I TA devono fornire correnti secondarie alle protezioni con errori accettabili nel campo di variabilità atteso per la corrente di guasto primaria. In particolare detti TA devono consentire il corretto funzionamento delle protezioni tenendo conto della massima asimmetria della corrente di guasto e di valori della costante di tempo primaria di 10-60 ms. Naturalmente, le caratteristiche dei TA devono essere accertate con riferimento al carico costituito dalla protezione, dai relativi cavi di collegamento e dalla morsetteria intermedia.

Sono inoltre indicate le seguenti caratteristiche tipiche:

- corrente nominale primaria: 200-400-800-1200 A
- corrente nominale secondaria: 1-5 A
- prestazione nominale: 30 VA (riferiti a 5 A)
- classe di precisione: 5P
- fattore limite di precisione: 30
- corrente termica nom. permanente: 1,2 I nominale
- corrente termica nom. di cortocircuito per 1 s: superiore o uguale al valore minimo indicato dal distributore, comunque non inferiore a 20 kA
- corrente dinamica nominale: superiore od uguale al valore minimo indicato dal distributore, comunque non inferiore a 50 kA picco
- livello di isolamento (Um) 145 kV per TA destinati alle reti a 132 kV e 170 kV per TA destinati alle reti a 150 kV.

Qualora i TA siano destinati a fornire correnti ridotte a protezioni differenziali di linea o distanziometriche, i valori tipici della corrente nominale primaria da considerare sono 800 A e 1200 A.

I valori più bassi di corrente nominale primaria (comunque non inferiori a 200 A) sono da intendere qualora si impieghino i TA solo in associazione con protezioni di massima corrente.

#### **C.1.2 Trasformatori voltmetrici di protezione (TV)**

I TV devono essere conformi alla Norma CEI EN 60044-2.

Sono inoltre indicate le seguenti caratteristiche tipiche:

- tensione nominale primaria: 132/rad(3) oppure 150/rad(3) kV
- tensione nominale secondaria : 100/rad(3) V
- prestazione nominale: superiore od uguale al valore minimo indicato dal distributore, comunque non inferiore a 50 VA
- classe di precisione: 3P
- livello di isolamento (Um) 145 kV per TV destinati alle reti con livello di tensione 132 kV e 170 kV per TV destinati alle reti con livello di tensione 150 kV.

- fattore di tensione nominale: 1,5 per 30 s

Tipicamente si impiegano TV induttivi per le misure e TV capacitivi per le protezioni.

### **C.1.3 Prescrizioni funzionali per la PG**

Devono essere previste le seguenti protezioni:

- protezione di massima corrente tripolare a due soglie, entrambe a tempo indipendente definito;
- protezione di minima tensione continua  $V_{cc}$  (80s) che provvede ad isolare l'Utente dalla rete aprendo il dispositivo generale in caso di mancanza di tensione ausiliaria.

Le caratteristiche delle suddette protezioni sono di seguito elencate.

- Tempo base di intervento pari alla somma del tempo di misura della protezione e del tempo di emissione del comando di scatto (per grandezze d'ingresso pari a 1,2 volte il valore d'intervento tarato); deve essere per tutte le funzioni di seguito indicate minore o uguale a 50 ms. I tempi di ritardo indicati di seguito sono comprensivi del tempo base d'intervento.
- Protezione di massima corrente: la corrente nominale  $I_n$  deve essere compatibile con i dispositivi di acquisizione delle grandezze primarie. I campi di taratura previsti sono:
  - Prima soglia:
    - Soglia (30÷1000) A, a gradini di 15 A (valori primari);
    - Tempo di ritardo (0,05÷5) s, a gradini di 0,05 s.
  - Seconda soglia:
    - Soglia (30÷4000) A, a gradini di 15 A (valori primari);
    - Tempo di ritardo (0,05÷5) s, a gradini di 0,05 s.
- Protezione di minima  $V_{cc}$ : soglia tarata al 20% della tensione nominale di alimentazione della protezione, con tempo di ritardo pari a 1 s.

I comandi di manovra interruttore e segnalazioni locali devono essere così strutturati:

Sulla parte anteriore del pannello o dei moduli componenti, devono essere previste le seguenti segnalazioni:

- a) una segnalazione differenziata di pannello in funzione o in anomalia;
- b) segnale memorizzato di scatto generico protezione di max corrente;
- c) posizione interruttore, mediante led che indichino interruttore aperto o chiuso. Il comando di apertura dell'interruttore deve permanere fino al ricadere dello stato logico di scatto che l'ha determinato e comunque per un tempo minimo di 150 ms (per garantire l'apertura dell'interruttore).

Gli errori limite per le grandezze sono:

- Voltmetrico  $\leq 5\%$
- Amperometrico  $\leq 5\%$
- Errore d'angolo  $3^\circ$
- Variazione dell'errore limite  $\leq 3\%$
- Tempo di ricaduta  $\leq 100$  ms
- Rapporto di ricaduta protezioni  $\geq 0,9$
- Errore limite sui tempi  $\leq 3\% \pm 20$  ms
- Variazione dell'errore limite  $\leq 1,5\% \pm 10$  ms
- Assorbimento circuito amperometrico  $\leq 0,2VA$  per  $I_n = 1A$   
 $\leq 1VA$  per  $I_n = 5A$
- Assorbimento circuito voltmetrico  $\leq 1VA$

#### **C.1.4 Prove e certificazioni della PG**

Il dispositivo deve essere dotato di marcatura CE.

Le prove si dividono in:

- prove funzionali;
- prove di compatibilità ambientale.

Deve essere certificato, con le modalità in seguito indicate, il superamento delle prove di cui ai paragrafi seguenti.

##### **C.1.4.1 Prove funzionali**

Le prove funzionali consistono in:

- verifica funzioni;
- misura della precisione delle soglie di intervento e ricaduta;
- misura della precisione dei tempi di intervento e di ricaduta.

##### **C.1.4.2 Prove di compatibilità ambientale**

Le prove di compatibilità ambientale sono riportate nella tabella seguente.

<b>Tipo</b>	<b>Dettaglio</b>	<b>Note/Livelli Di Prova</b>	<b>Norme</b>
<b>ISOLAMENTO E EMC</b>	Tenuta ad impulso	Categoria di sovratensione IV	CEI EN 60255-5
	Rigidità dielettrica	Tensione di prova 2 kV per i circuiti in c.a.	CEI EN 60255-5
	Resistenza di isolamento	$\geq 100 \text{ M}\Omega$ a 500 Vc.c.	CEI EN 60255-5
	Scariche elettrostatiche	Scarica a contatto livello 3 Scarica in aria livello 3	CEI EN 61000-4-2
	Ring Wave	livello 3	CEI EN 61000-4-12
	Onde oscillatorie smorzate	livello 2	
	Transitori veloci	livello 4	CEI EN 61000-4-4
	Surge 1,2-50/8-20	livello 3	CEI EN 61000-4-5 CEI EN 61000-4-5/A1
	Campo magnetico a frequenza di rete	livello 5	CEI EN 61000-4-8 CEI EN 61000-4-8/A1
	Campo magnetico oscillatorio smorzato	livello 4	CEI EN 61000-4-10 CEI EN 61000-4-10/A1
	Campi elettromagnetici irradiati a radiofrequenza	livello 3	CEI EN 61000-4-3 CEI EN 61000-4-3/IS1
	Campi elettromagnetici irradiati da radiotelefoni digitali	livello 3	
	Brevi interruzioni dell'alimentazione ausiliaria	livello 0% t = 0,05 s	CEI EN 61000-4-29
	Buchi di tensione	livello 50% t = 0,1 s	
	Variazioni di tensione	$U_n \pm 20\%$ ; t = 10 s	
	Tensione a frequenza di rete	livello 3	CEI EN 61000-4-16 CEI EN 61000-4-16/A1
Disturbi condotti 15Hz-150Hz	livello 3		

Tipo	Dettaglio	Note/Livelli Di Prova	Norme
	Disturbi condotti indotti da campi a radiofrequenza	livello 3	CEI EN 61000-4-6 CEI EN 61000-4-6/A1 CEI EN 61000-4-6/IS1
CLIMATICHE	Apparecchiatura non alimentata	Caldo secco (+70 ± 2)°C; durata 16 h	CEI EN 60068-2-2
		Caldo umido (40±2)°C; (93±3)% RH; durata 4 giorni	CEI EN 60068-2-78
		Freddo (-25 ± 3)°C; durata 16 h	CEI EN 60068-2-1
		Cambio temperatura TA = -25°C; TB = 70°C; durata esp. 3h+3h	CEI EN 60068-2-14
	Apparecchiatura alimentata	Caldo secco (+70 ± 2)°C; durata 16 h	CEI EN 60068-2-2
		Caldo umido (40±2)°C; (93±3)% RH; durata 4 giorni	CEI EN 60068-2-78
		Freddo (-25 ± 3)°C; durata 16 h	CEI EN 60068-2-1
		Cambio temperatura TA = -25°C; TB = 70°C; durata esp. 3h+3h	CEI EN 60068-2-14
MECCANICHE	Immunità alle vibrazioni	Limite inf. 10 Hz Lim. sup. 500 Hz Accelerazione 10 m/s <sup>2</sup> Amp. di spost. 0,075 mm	CEI EN 60068-2-6
	Vibrazioni aleatorie a larga banda	-	CEI EN 60068-2-64

**Tab. 7: Prove di compatibilità ambientale**

#### C.1.4.3 Prove di sovraccaricabilità dei circuiti di misura e di alimentazione

##### **Circuiti amperometrici:**

Per i circuiti amperometrici di fase la sovraccaricabilità permanente deve essere superiore o uguale a 3 I<sub>n</sub>, quella transitoria (1s) deve essere superiore o uguale a 50 I<sub>n</sub><sup>37</sup>.

##### **Alimentazione ausiliaria:**

Per i circuiti di alimentazione ausiliaria la sovraccaricabilità permanente deve essere superiore o uguale a 1,3 U<sub>n</sub>, quella transitoria (1 s) deve essere superiore o uguale a 2 U<sub>n</sub>.

#### C.1.4.4 Certificazione

La rispondenza ai requisiti sopra elencati deve essere attestata da "Dichiarazione di conformità" dell'apparecchiatura. Tale Dichiarazione di conformità deve essere emessa a cura e responsabilità del costruttore, nella forma di autocertificazione da parte del Costruttore, redatta ai sensi dell'articolo 47 del DPR 28 dicembre 2000, n. 445, e deve essere consegnata dall'Utente al Distributore all'atto della connessione.

La documentazione attestante il superamento delle prove (rapporti di prova) deve essere conservata dal costruttore per almeno 10 anni dall'ultima fornitura, e consegnata all'Utente, il quale dovrà renderla disponibile su richiesta al Distributore. La medesima documentazione deve comunque essere resa pubblica a cura del Costruttore sul proprio sito web.

La "Dichiarazione di conformità" dell'apparecchiatura deve contenere tutte le informazioni necessarie all'identificazione del dispositivo. L'esecuzione delle prove di compatibilità ambientale (prove di isolamento, climatiche ed EMC) e funzionali previste, deve avvenire in ogni caso presso un laboratorio accreditato da Ente facente capo all'European cooperation for Accreditation (EA). In Italia l'Ente accreditante è il SINAL.

<sup>37</sup> con riferimento a TA di fase con rapporto di trasformazione 400:5 In caso di TA di fase con rapporto di trasformazione minore, ad es. 200:5, la sovraccaricabilità degli ingressi deve essere incrementata conseguentemente; nell'esempio in questione  $50 I_n \times (400:5)/(200:5) = 100 I_n$

**Si attira l'attenzione sul fatto che il presente testo non è definitivo poiché attualmente sottoposto ad inchiesta pubblica e come tale può subire modifiche, anche sostanziali**

Si deve inoltre prevedere l'attestazione che la produzione del dispositivo avviene in regime di qualità (secondo ISO 9001, Vision 2000). Tale attestazione deve essere parimenti emessa a cura e responsabilità del costruttore e deve essere consegnata su richiesta dall'Utente al Distributore all'atto della connessione.

## **ALLEGATO D**

### **Caratteristiche del Sistema di Protezione Generale (SPG) per reti MT**

#### **D.1 Definizione di SPG per reti MT**

Il Sistema di protezione associato al Dispositivo Generale (ovvero Sistema di Protezione Generale, SPG nel seguito) è composto da:

- trasformatori di corrente di fase e di terra (ed eventualmente di tensione) con le relative connessioni al relè di protezione;
- relè di protezione con relativa alimentazione (Protezione Generale, PG nel seguito);
- circuiteria di apertura dell'interruttore.

Nel suo complesso, il SPG deve essere in grado di funzionare correttamente in tutto il campo di variabilità delle correnti e delle tensioni che si possono determinare nelle condizioni di guasto per le quali è stato previsto.

Le funzioni protettive che la PG deve comprendere sono:

- protezione di massima corrente (di fase), che prevede tre<sup>38</sup> soglie di intervento:
  - prima soglia, dedicata alla rilevazione degli eventi di sovraccarico di piccola entità originati dall'impianto di Utente, indicata nel seguito come soglia  $I>$ ;
  - seconda soglia, dedicata alla rilevazione degli eventi di cortocircuito polifase su impedenza (ovvero di sovraccarico di elevata entità) all'interno dell'impianto di Utente, indicata nel seguito come soglia  $I>>$ ;
  - terza soglia, dedicata alla rilevazione degli eventi di cortocircuito polifase franco all'interno dell'impianto di Utente, indicata nel seguito come soglia  $I>>>$
- protezione di massima corrente omopolare, che prevede due soglie di intervento:
  - prima soglia, dedicata alla rilevazione degli eventi di guasto monofase a terra (sia esso franco o su impedenza) all'interno dell'impianto di Utente, indicata nel seguito come soglia  $I_0>$ ;
  - seconda soglia, dedicata alla rilevazione degli eventi di guasto doppio monofase a terra, con uno dei punti di guasto all'interno dell'impianto di Utente, indicata nel seguito come soglia  $I_0>>$

A seconda del contributo capacitivo fornito al guasto monofase dalla rete dell'Utente stesso, la prima soglia della protezione di massima corrente omopolare dovrà essere sostituita da una protezione direzionale di terra, basata sul superamento di determinati valori di tensione e corrente omopolare, nonché sull'angolo di fase tra corrente e tensione omopolare, sigla 67N. A sua volta, tale protezione direzionale di massima corrente omopolare dovrà prevedere due soglie di intervento:

- prima soglia, dedicata alla rilevazione degli eventi di guasto monofase a terra durante il funzionamento in regime di neutro isolato, indicata nel seguito come soglia 67N.S1;
- seconda soglia, dedicata alla rilevazione degli eventi di guasto monofase a terra durante il funzionamento in regime di neutro compensato, indicata nel seguito come soglia 67N.S2.

Nel caso di PG di Utenti attivi di potenza installata superiore a 3 MVA, per evitare aperture intempestive in occasione di guasti esterni alla rete di Utente (aperture per guasti su linee diverse da quella cui è collegato l'impianto di Utente attivo, non selettive rispetto all'intervento della protezione di linea del Distributore) è prevista la possibilità di condizionare lo scatto per effetto della soglia  $I>>>$  a un consenso direzionale. La presenza di tale consenso direzionale non deve comunque inficiare le prestazioni richieste alla PG nel seguito di questo allegato.

Per realizzare le sopradette funzioni, il SPG può prevedere:

- singoli PG, TA, TO, TV, ciascuno rispondente alle rispettive Norme di riferimento, combinati in vari modi previa verifica del corretto funzionamento della combinazione (**SPG non integrato**);

<sup>38</sup> La prima di queste tre soglie è da prevedere/attivare secondo le prescrizioni di ciascun Distributore.

- un'unica apparecchiatura integrata che svolga le funzioni di PG, TA, TO, TV (SPG integrato), comunque realizzata a regola d'arte. L'integrazione può essere totale o riferirsi solo ad alcune delle funzioni proprie del SPG stesso (ad es. rilevazione direzionale dei guasti monofase a terra, e/o rilevazione delle sovracorrenti o entrambe, ecc.).

Nel primo caso (SPG non integrato) deve essere verificato che le caratteristiche dei singoli componenti da combinare siano tali da garantire la funzionalità del SPG nel campo di interesse delle grandezze di guasto; in funzione delle caratteristiche dei trasformatori di tensione e/o di corrente utilizzati possono essere provati singolarmente tutti i diversi componenti o essere effettuati sottoinsiemi limitati di prove su più componenti combinati insieme.

Nel secondo caso (SPG integrato) tutte le prove si riferiscono ad una apparecchiatura integrata in cui non sono individuabili e/o testabili separatamente le funzioni dei singoli componenti che costituiscono l'intero SPG.

Nella presente appendice sono riportate le caratteristiche e le modalità di prova dei seguenti componenti del SPG per utenti di Media Tensione:

- trasformatori amperometrici di fase (TA),
- trasformatori amperometrici omopolari (TO),
- trasformatori voltmetrici (TV),
- relè di protezione generale (PG).

La specificazione delle caratteristiche e delle eventuali modalità di prova si rende indispensabile date le necessità spinte di affidabilità e rapidità di intervento che il SPG deve garantire, coniugate con l'esigenza di evitare sovradimensionamenti del sistema di protezione allo scopo di contenere i costi. In particolare, date le prestazioni da garantire in termini di corretta e tempestiva individuazione delle correnti di guasto a terra, è necessario assicurare il corretto coordinamento tra PG, TA, TO e TV, nonché dimostrare tale corretto coordinamento mediante l'adempimento di requisiti funzionali e il superamento di prove.

## **D.2 Caratteristiche del SPG non integrato**

Le caratteristiche, le verifiche e le eventuali prove prescritte per il SPG non integrato riguardano i seguenti componenti:

- trasformatori amperometrici di fase (TA), cui è dedicato il paragrafo D.2.1;
- trasformatori amperometrici omopolari (TO), cui è dedicato il paragrafo D.2.2;
- trasformatori voltmetrici (TV), cui è dedicato il paragrafo D.2.3;
- relè di protezione generale (PG), cui è dedicato il paragrafo D.2.4.

Per quanto riguarda i trasformatori di corrente di fase (ed omopolari), essi devono essere conformi alla Norma CEI EN 60044-1; gli eventuali TV devono essere conformi alla Norma CEI EN 60044-2; i relè, devono essere conformi alla CEI EN 60255.

Ulteriori prescrizioni sono riportate nel seguito.

### **D.2.1 TA per la protezione di massima corrente di fase**

I TA di fase devono fornire correnti secondarie alla PG con errori accettabili in tutto il campo di variabilità atteso per la corrente di guasto primaria. In particolare detti TA devono consentire il corretto funzionamento della protezione stessa in caso di cortocircuito in rete tenendo conto della massima asimmetria della corrente di guasto, e di una costante di tempo primaria di 40 ms. Naturalmente, le caratteristiche dei TA devono essere accertate con riferimento al carico costituito dalla protezione e dai relativi cavi di collegamento.

L'idoneità dei TA per la protezione di massima corrente di fase deve essere accertata mediante:

- verifica dell'adeguatezza della sezione dei cavi di collegamento fra il secondario del TA e la PG;
- verifica della sovraccaricabilità transitoria degli ingressi amperometrici della PG stessa.

A seconda delle soluzioni adottate, saranno da condurre anche le verifiche (ed eventualmente le prove) contenute nei paragrafi D.2.1.1, D.2.1.2, D.2.1.3.

In particolare, la corrente al secondario del TA in presenza di 9 kA primari (tenendo conto del rapporto di trasformazione nominale del TA stesso) con durata pari a 1 s non deve danneggiare né i cavi di collegamento fra il secondario del TA e il PG, né gli ingressi amperometrici dello stesso PG.

E' bene tener presente che le considerazioni relative ai TA di fase di interesse per questo punto si riferiscono a TA destinati a fornire corretti input alle protezioni contro le sovracorrenti elevate (cortocircuiti); tali TA, quindi, possono non essere adeguati alla misura di sovracorrenti contenute, non molto diverse dalla nominale del TA stesso (quali, ad es., quelle in gioco in caso di sovraccarichi).

In ogni caso i TA devono possedere le seguenti caratteristiche:

- corrente termica nom. permanente: 1,2 I nominale;
- corrente termica nom. di cortocircuito per 1 s: superiore o uguale al valore minimo indicato dal distributore, comunque non inferiore a 12,5 kA;
- corrente dinamica nominale: superiore od uguale al valore minimo indicato dal distributore, comunque non inferiore a 31,5 kA picco;
- livello di isolamento: secondo le indicazioni del distributore, non inferiore a 24 kV per TA avvolti, a 0,72 kV per TA toroidali da applicare su cavo.

Il seguente paragrafo D.2.1.1 è dedicato alle soluzioni protettive conseguite mediante l'impiego di TA che presentano un comportamento lineare in tutto il campo di variabilità delle correnti primarie di cortocircuito attese; il paragrafo D.2.1.2, è dedicato alle soluzioni protettive basate sull'impiego di TA con possibile saturazione; infine, il paragrafo D.2.1.3 è dedicato alle soluzioni protettive basate su TA non convenzionali.

#### **D.2.1.1 Caratteristiche e verifiche nel caso di impiego di TA lineari**

Ai fini della presente norma, si considerano **TA lineari** i TA di classe 5P che, nelle reali condizioni di installazione (tenendo conto di sezione e lunghezza dei conduttori fra secondario del TA e il PG, dell'autoconsumo del PG, delle prestazioni e delle altre caratteristiche del TA stesso, ecc.), presentano un comportamento lineare fino a correnti primarie non inferiori a 9 kA.

##### **D.2.1.1.1 Verifiche sui TA lineari**

Le verifiche da effettuare sono quelle prescritte dalla Guida CEI 11-35, controllando anche l'eventuale saturazione dovuta alla componente unidirezionale. A titolo esemplificativo, la

Tab. 22 e la

Tab. 23 riportano le verifiche su alcuni TA, valide per situazioni tipicamente ricorrenti nella pratica impiantistica.

Fra questi TA di fase si possono considerare automaticamente idonei (TA lineari, che non necessitano di alcuna verifica, salvo quella relativa alla tenuta dei circuiti amperometrici della PG) quelli aventi le seguenti caratteristiche nominali e che vengano caricati con prestazioni effettive non superiori a quelle di seguito specificate:

- rapporto di trasformazione nominale: 300/5 A;
- prestazione nominale: 10 VA;
- classe di precisione: 5P;
- fattore limite di precisione: 30;
- prestazione effettiva a 5A (a 1A) 0,4  $\Omega$  (3  $\Omega$ ).

TA di fase che non presentano le precedenti caratteristiche ma tali per cui:

- $F_1' \times I_p$  (secondo la Guida CEI 11-35) sia non inferiore a 9 kA,
- la verifica secondo la 44-6 indichi che il TA satura per tempi  $\geq 10$  ms,
- la verifica di tenuta dei circuiti amperometrici della PG sia superata,

possono essere considerati idonei (TA assimilabili a TA automaticamente idonei), in quanto la verifica di comportamento lineare per correnti primarie fino a 9 kA è soddisfatta.

Entrambe tali tipologie di TA possono essere utilizzate con una PG conforme a quanto riportato al paragrafo D.2.4.

#### **D.2.1.1.2 Prove funzionali per PG che utilizzino TA di fase lineari**

Poiché la PG impiega TA lineari (siano essi idonei o automaticamente idonei) non sono previste prove funzionali ulteriori rispetto a quelle indicate in D.2.4.6.

#### **D.2.1.2 Caratteristiche, verifiche e prove nel caso di impiego di TA non lineari**

In questo paragrafo si considerano TA che possono incorrere in saturazione nel campo di correnti di interesse, ma il cui segnale secondario è comunque correttamente interpretato da una generica PG (ai fini della presente norma, ci si riferirà a tali TA come TA non lineari).

##### **D.2.1.2.1 Verifiche per TA non lineari**

Nel caso di impiego di TA non lineari, non sono previste verifiche ulteriori rispetto a quelle riportate in D.2.1.

##### **D.2.1.2.2 Prove per accertare il corretto accoppiamento PG+TA non lineari**

In questi casi va caratterizzato sia il segnale secondario del TA affetto da saturazione, sia la capacità di una PG di trattare correttamente tale segnale; tale capacità deve essere accertata tramite opportune prove effettuate sulla PG stessa.

Il metodo di seguito esposto prevede l'applicazione di correnti di prova alla PG che riproducono le forme d'onda tipiche di segnali di corrente erogati da TA con condizioni di funzionamento non lineari. Ovviamente, tali segnali di corrente, oltre ad essere funzione della corrente di fase MT, dipendono dalle caratteristiche del TA e del circuito secondario del TA stesso, che comprende l'avvolgimento secondario del TA, l'ingresso della PG e i cavi di collegamento. Il metodo di prova specificato di seguito ha lo scopo di consentire l'economica ripetizione delle prove per diversi tipi di TA.

Il superamento delle prove attesta che l'accoppiamento TA+PG oggetto della prova stessa può essere considerato valido. In caso di utilizzo di TA diversi da quello da cui è stata ricavata la corrente secondaria di prova, è necessario caratterizzare la corrente secondaria del nuovo TA secondo il metodo esposto nel capitolo D.2.1.2.2. A valle di tale caratterizzazione, possono darsi le seguenti alternative:

- se i valori istantanei della nuova corrente secondaria sono in modulo superiori per qualsiasi tempo compreso tra 0 ed il tempo di intervento della soglia istantanea  $I_{>>>}$  registrato nella prova con il TA base, la PG è idonea a essere utilizzata con il nuovo TA;
- in caso contrario, è necessario ripetere tutte le prove di cui al presente paragrafo per l'accoppiamento tra la PG e il nuovo TA.

#### **Caratterizzazione del TA non lineare**

Per quanto riguarda la caratterizzazione del comportamento non lineare del TA, nel seguito sono riportate le modalità di determinazione convenzionale delle forme d'onda di corrente da applicare alla PG durante le prove, tenendo conto che i TA di fase:

- sono lineari con errore di fase e di rapporto trascurabili per tutti gli istanti in cui il flusso di funzionamento è inferiore a un valore caratteristico (flusso di saturazione) calcolabile direttamente dai dati nominale del TA stesso (rapporto nominale, prestazione nominale, fattore limite di precisione);
- sono completamente saturati (corrente secondaria nulla) per valori di flusso superiori al flusso di saturazione;
- una volta saturati, ritornano in "campo lineare" al cambiamento di segno della corrente primaria in ingresso (quando varia il flusso a causa dell'inversione della tensione).

Esempi di andamenti nel tempo di corrente secondaria in caso di saturazione del TA, ottenuti nelle ipotesi suddette, sono riportati in Fig. 25. L'andamento della corrente secondaria riportato è tipico di un TA che satura a causa di dimensionamento non sufficiente alle condizioni di corrente primaria e di carico cui è sottoposto. La corrente secondaria, curva

verde in Fig. 25, sarà quella vista dalla PG durante le prove e che ne determinerà il comportamento.

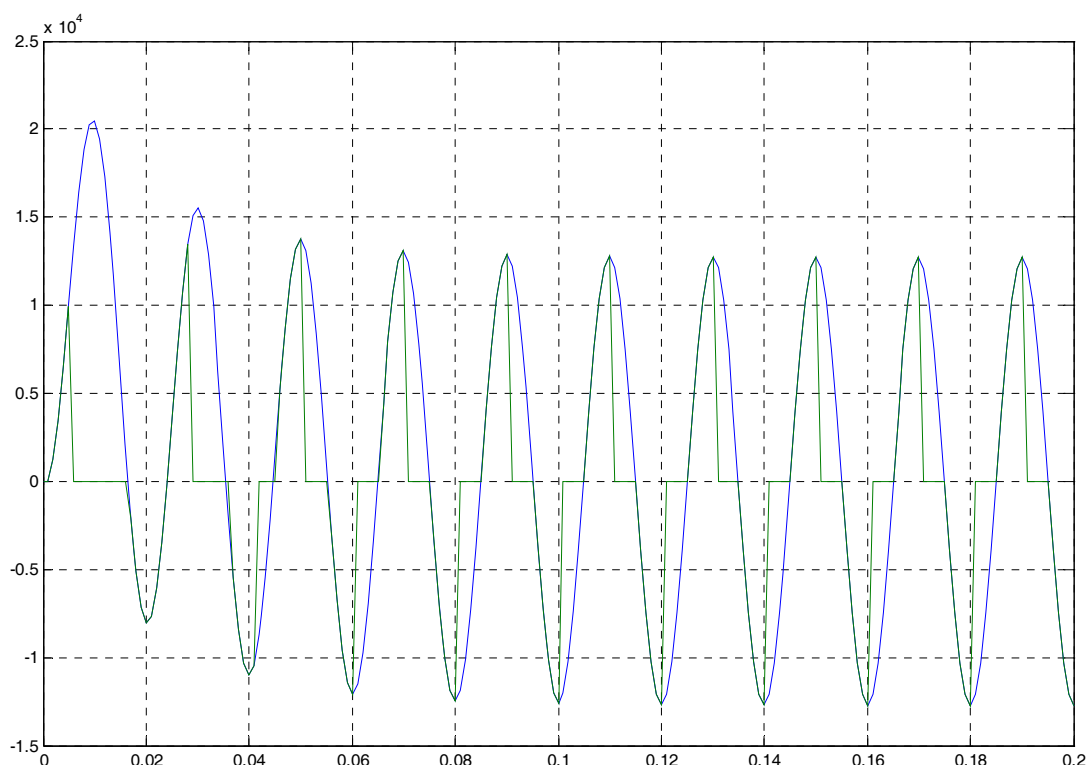

**Fig. 25 – Andamento convenzionale della corrente secondaria di un TA saturo; corrente primaria (blu) e secondaria (verde) di TA in saturazione**

Con l'ipotesi precedente il calcolo della forma d'onda di corrente secondaria risulta particolarmente semplice. Il calcolo della corrente secondaria stessa può essere reso più preciso considerando anche i reali errori di rapporto e d'angolo nonché la curva di saturazione e/o di isteresi; in termini però di risultato finale (valore componente a 50 Hz della corrente in ingresso alla protezione) l'effetto risulta di second'ordine, con lo svantaggio di necessitare un calcolo assai più complesso (ad es. tramite utilizzo di modello di calcolo di trasduttori elettromagnetici).

La "corrispondenza" tra corrente secondaria e flusso di saturazione è diretta in quanto, per la natura prevalentemente resistiva del carico secondario dei TA, la tensione applicata sul TA stesso (derivata del flusso) è proporzionale alla suddetta corrente, valendo le seguenti relazioni:

$$\phi(t) = \int v(t) dt \quad v(t) = R_C \cdot i_s(t)$$

Tutto ciò premesso, il procedimento di valutazione della corrente secondaria è di seguito illustrato.

Dati di ingresso:

- Dati sulla corrente di corto circuito:
  - valore efficace della corrente di corto circuito  $I_{cc}$  (riferimento: 9 kA)
  - valore della costante di tempo associata  $T$  (riferimento : 40 ms)
- Dati sul TA di fase:
  - rapporto nominale  $k_{TA} = I_{n1}/I_{n2}$
  - prestazione nominale (in  $\Omega$ )  $R_{Cn}$
  - prestazione effettiva (in  $\Omega$ )  $R_C$
  - fattore limite di precisione  $k_{lim}$

- numero di spire secondarie

N<sub>2</sub>

## Calcoli

Calcolo della forma d'onda della corrente primaria (funzione nel tempo): formula matematica ottenuta sovrapponendo la sinusoide della corrente di cortocircuito con la componente unidirezionale al valore massimo (valore di picco della componente sinusoidale stessa).

Calcolo del flusso di saturazione.

E' il flusso massimo (picco sinusoidale) corrispondente alla corrente limite di precisione alla prestazione nominale

$$\varphi_{SAT}=(1/N_2\omega)\cdot R_{Cn}\cdot(\sqrt{2}\cdot k_{im}\cdot I_{n2})$$

Calcolo della forma d'onda della corrente secondaria (funzione nel tempo).

Valutazione

- a) del flusso del TA (ottenuto come integrale della tensione ai capi del TA stesso, a sua volta prodotto della corrente secondaria per il carico effettivo RC del TA; al generico istante t l'integrale è calcolabile partendo dalle grandezze agli istanti precedenti);
- b) della corrente secondaria (che per le ipotesi fatte è pari alla corrente primaria diviso il rapporto nominale del TA oppure è pari a zero, a seconda che il flusso del TA calcolato come sopra sia minore o maggiore del flusso di saturazione).

La corrente secondaria da applicare alla PG presenterà quindi l'andamento determinato secondo lo schema sopra indicato e la PG dovrà intervenire nei tempi previsti.

Le prove descritte in questo paragrafo sono basate sul controllo dell'intervento delle soglie della protezione di massima corrente. A tale fine, si applicano opportune correnti secondarie direttamente alla PG, calcolate come descritto in precedenza.

La taratura della PG, per quanto riguarda le soglie di interesse, sarà:

- soglia  $I_{>>}$ : 200 A primari,  $T_{int}^{39} = 430$  ms;
- soglia  $I_{>>>}$ : 500 A primari,  $T_{int} \leq 50$  ms.

Prova D.2.1.2.2a:

- da effettuare con grandezze secondarie sugli ingressi amperometrici della PG
  - $I_{cc}$  = Ampiezza componente simmetrica (primaria): 240 A efficaci  $\pm 5\%$
  - $I_{max}$  = Ampiezza componente unidirezionale (primaria): 0 A  $\pm 5\%$

Risultati attesi: scatto protezione per soglia  $I_{>>}$  di massima corrente in 430 ms.

Prova D.2.1.2.2b:

- da effettuare con grandezze secondarie sugli ingressi amperometrici della PG
  - $I_{cc}$  = Ampiezza componente simmetrica (primaria): 600 A efficaci  $\pm 5\%$
  - $I_{max}$  = Ampiezza componente unidirezionale (primaria):  $600\sqrt{2}$  A  $\pm 5\%$
  - Costante di tempo unidirezionale: 40 ms  $\pm 5\%$  (inizio transitorio sullo 0 di tensione, massima componente unidirezionale)

Risultati attesi: scatto protezione per soglia  $I_{>>>}$  entro 50 ms.

Prova D.2.1.2.2c:

- da effettuare con grandezze secondarie sugli ingressi amperometrici della PG
  - $I_{cc}$  = Ampiezza componente simmetrica (primaria): 9000 A efficaci  $\pm 5\%$ ;
  - $I_{max}$  = Ampiezza componente unidirezionale (primaria):  $9000\sqrt{2}$  A  $\pm 5\%$ ;
  - Costante di tempo unidirezionale: 40 ms  $\pm 5\%$  (inizio transitorio sullo 0 di tensione, massima componente unidirezionale);

Risultati attesi: scatto protezione per soglia  $I_{>>>}$  entro 50 ms.

<sup>39</sup> Per tempo di intervento della PG ( $T_{int}$ ) si intende il tempo intercorrente tra l'istante di inizio della sovracorrente e l'emissione del comando di scatto;  $T_{int}$  comprende quindi il tempo base della protezione più l'eventuale ritardo intenzionale impostato; a sua volta il tempo base comprende il tempo necessario alla rilevazione del fenomeno (misura), al riconoscimento del fenomeno medesimo e all'emissione del comando di scatto.

### **D.2.1.3 Soluzioni protettive con impiego di TA di fase non convenzionali**

Qualora la PG utilizzi, per la rilevazione della massime correnti di fase, TA che, per esempio, non producono in uscita un segnale in corrente o privi di nucleo magnetico (detti nel seguito TA di fase non convenzionali) va fatto riferimento a quanto indicato al capitolo D.3 relativamente a tale funzione.

Il superamento delle prove attesta esclusivamente che il particolare accoppiamento trasduttori+PG oggetto della prova stessa può essere considerato valido. In caso di utilizzo di PG e/o di trasduttori diversi da quelli provati, devono essere ripetute tutte le prove.

Ovviamente, i TA di fase non convenzionali devono, comunque, essere dimensionati per soddisfare le condizioni poste al paragrafo D.2.1, per quanto applicabili.

### **D.2.2 TA toroidale per la protezione contro i guasti a terra (TO)**

Come anticipato, la protezione contro i guasti monofasi a terra dell'impianto Utente, a seconda del contributo capacitivo fornito al guasto monofase dalla rete dell'Utente stesso, può consistere in:

- protezione di massima corrente omopolare;
- protezione di massima corrente omopolare direzionale.

L'intervento della PG in caso di guasto doppio monofase a terra deve essere conseguito mediante una protezione di massima corrente omopolare, basata, alternativamente su:

- segnali secondari forniti dal TA omopolare;
- segnali secondari forniti dai TA di fase<sup>40</sup>.

Il TA omopolare (TO nel seguito) deve fornire correnti secondarie alla PG con errori accettabili in tutto il campo di variabilità atteso per la corrente primaria dovuta a guasto monofase a terra oppure a guasto doppio monofase a terra<sup>41</sup>. In particolare, detto TO deve consentire il corretto funzionamento delle protezioni di massima corrente di terra e direzionali di terra in qualsiasi condizione di esercizio del neutro.

Le caratteristiche del TO devono essere calcolate tenendo conto del carico della protezione e dei relativi cavi di collegamento.

In ogni caso i TO devono presentare le seguenti caratteristiche:

- tensione massima per l'apparecchio: 0,72 kV;
- corrente termica nominale permanente: 300 A;
- corrente termica nominale di cortocircuito per 1 s: 12,5 kA.

In luogo del TO, la PG può prevedere 3 TA di fase con caratteristiche adeguate, ed in particolare conformi con le prescrizioni del punto D.2.1, limitatamente alla rilevazione del guasto doppio monofase a terra.

Come premesso, il TO deve fornire correnti secondarie, con errori accettabili, alla protezione PG nel campo di variabilità atteso per la corrente di guasto primaria. Per esempio, a 20 kV, la funzione di protezione contro guasti a terra (eventualmente, con consenso direzionale) deve intervenire per pochi Ampere primari per guasti monofasi, ma può essere soggetta a 2.000 A primari in caso di doppio guasto monofase a terra. Inoltre, in caso di guasto monofase a terra, bisogna tenere conto della presenza di una componente asimmetrica primaria (componente unidirezionale, generata dalle bobine di estinzione d'arco o di Petersen tipicamente presenti sulle reti, stimabile in  $500\sqrt{2}$  A di cresta, con costante di tempo pari a 150 ms) che si può sovrapporre ad una componente simmetrica non superiore a 50 A, come indicato in Fig. 26.

La presenza di una componente aperiodica, combinata con TO non adeguatamente dimensionati, aumenta il rischio di ritardato intervento delle protezioni con conseguente mancata selezione del guasto. Ai fini della presente norma, i TA omopolari possono essere automaticamente idonei (si veda il paragrafo D.2.2.1) ovvero non automaticamente idonei (si veda il paragrafo D.2.2.2). Alcune delle prove previste in D.2.2.1 e D.2.2.2 comportano

<sup>40</sup> In quest'ultimo caso, è ovviamente necessario prevedere tre TA di fase nonché una PG tripolare.

<sup>41</sup> La corrente di doppio guasto monofase a terra è da considerare solo nei casi in cui la sua rilevazione sia affidata al TO e non ai TA di fase.

l'impiego di segnali derivati dai TV impiegati per il rilievo della tensione omopolare: alla specificazione delle caratteristiche di tali TV è dedicato il paragrafo D.2.3. E' anche prevista la possibilità di impiegare soluzioni protettive basate su TO (ed eventualmente TV) non convenzionali: tali soluzioni sono trattate nel paragrafo D.2.2.3.

### D.2.2.1 Caratteristiche e prove per TA omopolari (TO) automaticamente idonei

Il presente paragrafo contiene caratteristiche e prove necessarie a garantire il corretto intervento della PG, qualora equipaggiata con TO di caratteristiche tali da farli ritenere automaticamente idonei (la definizione è data nel seguito).

#### D.2.2.1.1 Caratteristiche dei TO automaticamente idonei

Le caratteristiche dei TO finalizzati alla rilevazione dei guasti monofase a terra (sia a neutro compensato, sia a neutro isolato) o doppio monofase sono di seguito esposte.

Tenendo conto dei vincoli sopra richiamati, TO con le seguenti caratteristiche nominali sono ritenuti automaticamente idonei:

- tipo toroidale;
- rapporto di trasformazione nominale: 100/1 A;
- prestazione nominale: 2 VA;
- errori contenuti entro i valori di Tab. 8 (in cui  $I_n$  è la corrente nominale di 100 A,  $I$  è la corrente primaria di prova).

Corrente ( $I/I_n$ )	Errore di rapporto (%)	Errore d'angolo (°)
0,01	±5	±2
0,05	±1	
1	±1	
20	±5	±2

Tab. 8: errori TO

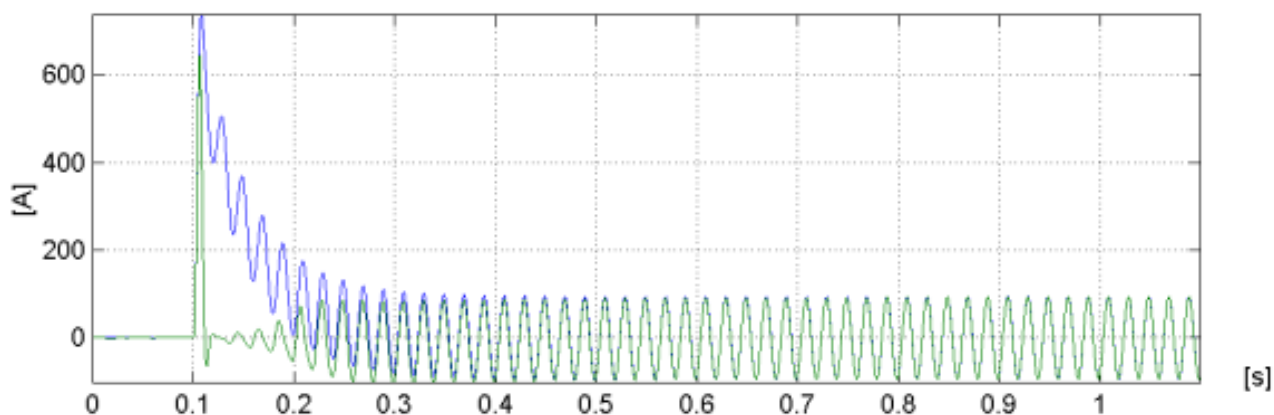

Fig. 26 – Corrente secondaria convenzionale per TA omopolari (TO)

#### D.2.2.1.2 Prove funzionali per PG che utilizzino TO automaticamente idonei

Le prove funzionali per PG che utilizzino TO automaticamente idonei per la rilevazione dei guasti monofase a terra (sia a neutro compensato, sia a neutro isolato) o doppio monofase a terra<sup>42</sup>, sono le medesime riportate per i TO non automaticamente idonei nel successivo paragrafo D.2.2.2.2 ma, ad esclusione della prova 1 di

Tab. 9 (o della prova 1 di

<sup>42</sup> Nel caso in cui il guasto doppio monofase a terra sia rilevato tramite TO

Tab. 10), l'applicazione dei segnali di corrente avviene direttamente alla protezione PG (applicazione di correnti secondarie). La prova 1 della

Tab. 9 (o la prova 1 della

Tab. 10) devono invece essere effettuate con i segnali di correnti primari applicati ai TO.

Il superamento di tutte le prove, inclusa la prova 1 di

Tab. 9 (o la prova 1 di

Tab. 10), attesta esclusivamente che il particolare accoppiamento TO+PG oggetto della prova stessa può essere considerato valido. In caso di utilizzo di PG e/o di TO diversi da quelli provati, devono essere ripetute tutte le prove di cui al D.2.2.2 con le modalità sopra descritte per quanto riguarda l'applicazione di grandezze primarie e/o secondarie.

#### **D.2.2.2 Caratteristiche e prove per TA omopolari (TO) non automaticamente idonei**

Il presente paragrafo contiene caratteristiche e prove necessarie a garantire il corretto intervento della PG, qualora equipaggiata con TO di caratteristiche tali da non farli ritenere automaticamente idonei.

##### **D.2.2.2.1 Caratteristiche dei TO non automaticamente idonei**

Si definiscono TO non automaticamente idonei, quei TO che non presentino le caratteristiche di cui al paragrafo D.2.2.1; tali TO possono essere utilizzati solo se, insieme ad una ben determinata e specificata PG, soddisfano le prove di seguito indicate.

##### **D.2.2.2.2 Prove funzionali per PG che utilizzino TO non automaticamente idonei**

Le prove funzionali da applicare nel caso di soluzioni protettive che impieghino TO non automaticamente idonei sono di seguito descritte.

In particolare, le prove indicate in

- 
- Tab. 9 devono essere eseguite qualora il TO non automaticamente idoneo sia utilizzato per la funzione di massima corrente omopolare,
- 
- Tab. 10 devono essere eseguite qualora il TO non automaticamente idoneo sia utilizzato per la funzione direzionale di terra (sia a neutro compensato, sia a neutro isolato).

Le grandezze di

Tab. 9 e

Tab. 10 devono essere applicate, in valore primario, direttamente al TO a sua volta connesso alla PG.

#### **Prova funzione di massima corrente omopolare**

Taratura relé

- soglia  $I_0 >$  pari a 2 A primari, tempo di intervento = 380 ms
- soglia  $I_0 >>$  pari a 80 A primari, tempo di intervento = 100 ms

Prova	Corrente omopolare simmetrica (primaria)	Corrente unidirezionale (primaria)	Costante di tempo	Scatto	Massimo tempo di intervento [ms]
1	50 A $\pm 5\%$	$500 \times \sqrt{2}$ A $\pm 5\%$	150 ms	$I_0 >$	530+3%
2	2000 A $\pm 5\%$	-	-	$I_0 >>$	100+3%
3	350 A $\pm 5\%$	-	-	$I_0 >>$	100+3%
4	100 A $\pm 5\%$	-	-	$I_0 >>$	100+3%
5	2,2 A $\pm 5\%$	-	-	$I_0 >$	380+3%

6	1,8 A±5%	-	-	NO	-
---	----------	---	---	----	---

**Tab. 9: elenco prove per TO omopolari non automaticamente idonei + PG con sola protezione di massima corrente omopolare**

Il TA omopolare + la funzione di massima corrente omopolare del PG superano la prova se la PG emette il comando di scatto in conformità a quanto indicato in

Tab. 9.

Il superamento delle prove di

Tab. 9 attesta esclusivamente che il particolare accoppiamento TO+PG oggetto della prova stessa può essere considerato valido. In caso di utilizzo di PG e/o di TO diversi da quelli provati, devono essere ripetute tutte le prove di cui al D.2.2.2.2 con le modalità sopra descritte per quanto riguarda l'applicazione di grandezze primarie e/o secondarie.

**Prova funzione direzionale di terra**

Taratura relé

- soglia 67N.S1:  $U_0 = 5\%$ ;  $I_0 = 2$  A primari; settore di intervento =  $61^\circ \div 250^\circ$ ,  $T_{int} = 380$  ms
- soglia 67N.S2:  $U_0 = 2\%$ ;  $I_0 = 2$  A primari; settore di intervento =  $50^\circ \div 130^\circ$ ,  $T_{int} = 100$  ms
- soglia  $I_0 \gg$  pari a 150 A primari,  $T_{int} = 100$  ms

**Tensioni e correnti di prova sono riportate nella seguente**

Tab. 10.

Prova	Tensione omopolare (primaria / secondari a)	Corrente omopolare (primaria)	Corrente unidirezionale (primaria)	Costante di tempo	Fase tensione - corrente omop.	Scatto	Massimo tempo di intervento [ms]	Fase misurata da SPG
1	6 %	50 A ±5%	500x $\sqrt{2}$ A±5%	150 ms.	240°	67S.1	530+3%	225°-255°
2	6%	2000 A±5%	-	-	30°	I0>	100+3%	
3	6 %	2.5 A ±5%	-	-	240°	67S.1	380+3%	233°÷247°
4	6 %	1.8 A±5%	-	-	240°	NO	-	-
5	4 %	2.5 A±5%	-	-	240°	NO	-	-
6	6%	2,5 A±5%	-	-	260	NO		
7	2,8 %	140 A ±5%	-	-	90°	67S.2	100+3%	83°÷97°
8	2,8 %	2.5 A ±5%	-	-	90°	67S.2	100+3%	83°÷97°
9	1 %	2.5 A±5%	-	-	90°	NO	-	-
10	1 %	140 A±5%	-	-	90°	NO	-	-
11	1 %	160 A±5%	-	-	90°	I0>	100+3%	-
12	2,8 %	160 A±5%	-	-	30°	I0>	100+3%	-
13	1 %	350 A±5%	-	-	30°	I0>	100+3%	-
14	2,8	2,5 A±5%	-	-	40°	NO	-	-
15	2,8	2,5 A±5%	-	-	60°	67S.2	100+3%	53°÷67°

**Tab. 10: elenco prove per TA omopolare non automaticamente idonei + PG direzionale di terra**

I valori delle grandezze indicate in

Tab. 10 si intendono in regime sinusoidale, esaurito il transitorio. Il TA omopolare + la funzione di massima corrente omopolare della PG superano la prova se la PG emette il

comando di scatto in conformità a quanto indicato in

Tab. 10.

Il superamento delle prove di

Tab. 10 attesta esclusivamente che il particolare accoppiamento TO+PG oggetto della prova stessa può essere considerato valido. In caso di utilizzo di PG e/o di TO diversi da quelli provati, devono essere ripetute tutte le prove di cui al D.2.2.2 con le modalità sopra descritte per quanto riguarda l'applicazione di grandezze primarie e/o secondarie.

Qualora la funzione direzionale di terra della PG sia basata su una tensione omopolare costruita tramite una terna di TV, le suddette prove di

Tab. 10 valgono anche come verifica per l'adeguatezza della terna di TV utilizzata + PG direzionale di terra.

Per quanto riguarda l'accoppiamento TV omopolari+PG+TO, si veda il successivo paragrafo D.2.3.

### **D.2.2.3 Caratteristiche e prove per TA omopolari (TO) non convenzionali**

Qualora la PG utilizzi, per la rilevazione della corrente omopolare, TO che, per esempio, non producono in uscita un segnale in corrente o privi di nucleo magnetico (detti nel seguito TO non convenzionali) va fatto riferimento a quanto indicato al capitolo D.3 relativamente a tale funzione.

Il superamento delle prove attesta esclusivamente che il particolare accoppiamento trasduttore+PG oggetto della prova stessa può essere considerato valido. In caso di utilizzo di PG e/o di trasduttori diversi da quelli provati, devono essere ripetute tutte le prove.

Ovviamente, i trasduttori di corrente non convenzionali devono, comunque, essere dimensionati per soddisfare le condizioni poste all'art. D.2.2.

### **D.2.3 Trasformatori voltmetrici per la ricostruzione della tensione omopolare**

I TV utilizzati per fornire tensioni ridotte alla PG devono essere conformi alla norma CEI EN 60044-2.

I trasformatori di tensione che forniscono grandezze secondarie alla protezione direzionale di terra devono garantire errori di rapporto e di fase compatibili con il corretto funzionamento della protezione stessa nei tempi richiesti.

Devono inoltre avere fattore di tensione 1,9 per 30 s e livello di isolamento 24 kV.

La tensione omopolare è ottenuta come somma delle tensioni stellate opportunamente ridotte collegando in serie gli avvolgimenti secondari appositamente predisposti di tre TV con ciascun primario collegato tra il conduttore di fase e la terra.

Poiché la tensione omopolare è il risultato di una somma vettoriale, l'errore relativo introdotto sull'ampiezza e sulle fasi non è pari a quello dei singoli TV. Il suddetto errore, in ampiezza e fase, introdotto dalla terna di TV deve essere comunque tale da permettere il funzionamento delle protezioni direzionali di terra che sono basate sulla misura della

- tensione omopolare;
- corrente omopolare;
- fase tra tensione e corrente omopolare.

I TV necessari al rilievo della tensione omopolare possono essere automaticamente idonei o non automaticamente idonei in accordo a quanto di seguito specificato.

#### **D.2.3.1 Caratteristiche e prove per TV omopolari automaticamente idonei**

##### **D.2.3.1.1 Caratteristiche dei TV omopolari automaticamente idonei**

Qualora la terna di TV fase-terra impiegati per la ricostruzione della tensione omopolare alla PG presenti le seguenti caratteristiche:

- classe 0,5, 3P<sup>43</sup>;
- fattore di tensione 1.9 per 30 s;
- prestazione nominale 50 VA in modo da poter alimentare una resistenza di smorzamento (antiferroresonanza) di opportuno valore (tipicamente  $\geq 100 \Omega$ ) sul triangolo aperto;
- valore di induzione di lavoro non superiore a 0,7 T;
- rapporto di trasformazione tale da produrre una tensione secondaria sul circuito del triangolo aperto pari a 100 V in caso di guasto monofase franco a terra sulla rete MT,

i TV che compongono tale terna si possono considerare automaticamente idonei.

#### **D.2.3.1.2 Prove funzionali per TV omopolari automaticamente idonei**

Nel caso di applicazione di una terna di TV automaticamente idonei le prove per la verifica del corretto intervento delle soglie direzionali di terra della PG (riportate in

Tab. 10) possono essere effettuate applicando alla PG i soli segnali di tensione in bassa tensione corrispondenti a quelli primari opportunamente scalati del rapporto di trasformazione dei TV stessi.

Tali TV possono essere utilizzati con una qualsiasi PG che abbia superato le prove funzionali con TV automaticamente idonei a patto che la PG utilizzi i TO con cui sono state superate le prove.

#### **D.2.3.2 Caratteristiche e prove per TV omopolari non automaticamente idonei**

##### **D.2.3.2.1 Caratteristiche dei TV omopolari non automaticamente idonei**

Qualora la terna di TV fase-terra impiegati per la ricostruzione della tensione omopolare alla PG non presenti le caratteristiche di cui in D.2.3.1, tali TV sono detti non automaticamente idonei.

##### **D.2.3.2.2 Prove funzionali per TV omopolari non automaticamente idonei**

Nel caso di applicazione di una terna di TV non automaticamente idonei, le prove di corretto funzionamento delle soglie direzionali di terra devono essere effettuate applicando direttamente le tensioni in valore primario ai TV stessi secondo quanto specificato in

Tab. 10.

Il superamento delle prove di

Tab. 10 attesta esclusivamente che il particolare accoppiamento TV+TO+PG oggetto della prova stessa può essere considerato valido. In caso di utilizzo di PG e/o di TO e/o TV diversi da quelli provati, devono essere ripetute tutte le prove di cui al D.2.2.2.2 con le modalità sopra descritte per quanto riguarda l'applicazione di grandezze primarie e/o secondarie.

##### **D.2.3.3 TV omopolari non convenzionali**

Qualora la PG utilizzi, per la rilevazione direzionale dei guasti monofase a terra, TV non convenzionali (ad es. basati su effetti capacitivi o privi di nucleo magnetico), va fatto riferimento a quanto indicato al capitolo D.3 relativamente a tale funzione.

Il superamento delle relative prove attesta esclusivamente che il particolare accoppiamento trasduttori+PG oggetto della prova stessa può essere considerato valido. In caso di utilizzo di PG e/o di trasduttori diversi da quelli provati, devono essere ripetute tutte le prove.

Come stabilito in D.2.3, i trasduttori di tensione non convenzionali devono, comunque, essere dimensionati per avere fattore di tensione 1,9 per 30 s e livello di isolamento 24 kV.

<sup>43</sup> Si precisa che per classe 0,5 3P si intendono tre TV fase – terra, collegati a triangolo aperto, che soddisfano ciascuno la classe 0,5 da 80 a 120% della tensione nominale e la classe 3P dal 5 al 190 % della tensione nominale. Si ritengono accettabili sia terne di TV con un solo secondario dedicato unicamente alle protezioni, sia terne di TV a nucleo unico, con due secondari distinti, uno di misura e uno di protezione.

## **D.2.4 Caratteristiche della Protezione Generale (PG)**

Nel presente capitolo sono riportate le caratteristiche e le modalità di prova per verificare la Protezione Generale per utenti di Media Tensione.

### **D.2.4.1 Prescrizioni funzionali per la protezione di massima corrente di fase**

Il relé deve prevedere una protezione di massima corrente almeno a tre soglie temporizzabili in esecuzione almeno bipolare. Ciascuna soglia deve poter essere esclusa in modo indipendente dalle altre. Le caratteristiche delle suddette protezioni sono di seguito elencate.

- Tempo base (di intervento) pari alla somma del tempo di misura della protezione e del tempo di emissione del comando di scatto (per grandezze d'ingresso pari a 1,2 volte il valore d'intervento tarato); deve essere per tutte le funzioni di seguito indicate minore o uguale a 50 ms. I tempi di intervento indicati di seguito sono comprensivi del tempo base d'intervento più l'eventuale ritardo intenzionale.
- Protezione di massima corrente: la corrente nominale  $I_n$  deve essere compatibile con i dispositivi di acquisizione delle grandezze primarie. I campi di taratura previsti sono di seguito riportati (i campi indicati sono quelli minimi ammissibili, mentre i gradini indicati per le tarature sono quelli massimi ammissibili).
  - Prima soglia<sup>44</sup> ( $I >$ ):
    - ⇒ Valore (10÷300) A, a gradini di 5 A (valori primari);
    - ⇒ Caratteristica a tempo dipendente, tipo VIT.
  - Seconda soglia ( $I >>$ ):
    - ⇒ Valore (100÷500) A, a gradini di 10 A (valori primari);
    - ⇒ Caratteristica a tempo indipendente;
    - ⇒ Tempo di intervento (0,05÷1) s, a gradini di 0,05 s.
  - Terza soglia ( $I >>>$ ):
    - ⇒ Valore (300÷1500) A, a gradini di 50 A (valori primari);
    - ⇒ Caratteristica a tempo indipendente;
    - ⇒ Tempo di intervento (0,05÷0.2) s, a gradini di 0,05 s.

I campi di regolazione sono in Ampère primari, indipendentemente dal rapporto di trasformazione dei TA impiegati.

Gli errori limite per le grandezze sono:

- amperometrico  $\leq 5\%$ ;
- variazione dell'errore limite  $\leq 3\%$ ;
- tempo di ricaduta  $\leq 100$  ms;
- rapporto di ricaduta  $\geq 0,9$ ;
- errore limite sui tempi  $\leq 3\% \pm 20$  ms;
- variazione dell'errore limite  $\leq 1,5\% \pm 10$  ms;
- assorbimento circuito amperometrico  $\leq 0,2$  VA per  $I_n = 1$  A,  $\leq 1$  VA per  $I_n = 5$  A.

### **D.2.4.2 Prescrizioni funzionali per la protezione di massima corrente omopolare<sup>45</sup>**

Il relé deve prevedere una protezione di massima corrente omopolare con due soglie temporizzabili e tarabili in modo completamente indipendente fra loro. Le caratteristiche della suddetta protezione sono di seguito elencate.

- Tempo base di intervento pari alla somma del tempo di misura della protezione e del tempo di emissione del comando di scatto (per grandezze d'ingresso pari a 1,2 volte il valore d'intervento tarato); deve essere per tutte le funzioni di seguito indicate minore o uguale a 50 ms. I tempi di intervento indicati di seguito sono comprensivi del tempo base.

<sup>44</sup> La prima soglia sarà attivata a discrezione del distributore.

<sup>45</sup> La protezione di massima corrente omopolare è richiesta a prescindere dalla consistenza dell'impianto Utente.

- Protezione di massima corrente di terra: la corrente nominale  $I_n$  deve essere compatibile con i dispositivi di acquisizione delle grandezze primarie. I campi di taratura previsti sono i seguenti (i campi indicati sono quelli minimi ammissibili, mentre i gradini indicati per le tarature sono quelli massimi ammissibili):
  - Prima soglia ( $I_0 >$ ):
    - ⇒ valore ( $1 \div 10$ ) A, a gradini di 0,5 A (valori primari);
    - ⇒ tempo di intervento ( $0,05 \div 2$ ) s, a gradini di 0,05 s.
  - Seconda soglia <sup>46</sup>( $I_0 \gg$ ):
    - ⇒ valore ( $10 \div 500$ ) A, a gradini di 10 A (valori primari);
    - ⇒ tempo di intervento ( $0,05 \div 0,2$ ) s, a gradini di 0,05 s.

I campi di regolazione sono in Ampere primari, indipendentemente dal rapporto di trasformazione dei TO impiegati.

Le caratteristiche del relè sono:

- errori limite sul circuito amperometrico  $\leq 5$  %;
- variazione dell'errore limite  $\leq 3$  %;
- tempo di ricaduta  $\leq 100$  ms;
- rapporto di ricaduta  $\geq 0,9$ ;
- errore limite sui tempi  $\leq 3\% \pm 20$  ms;
- variazione dell'errore limite  $\leq 1,5\% \pm 10$  ms;
- assorbimento circuito amperometrico  $\leq 0,2VA$  per  $I_n = 1$  A,  $\leq 1VA$  per  $I_n = 5A$ .

#### **D.2.4.3 Prescrizioni funzionali per la protezione direzionale di terra<sup>47</sup>**

Qualora la protezione contro i guasti a terra sia costituita da una protezione direzionale di massima corrente omopolare, essa deve prevedere due soglie di intervento ciascuna delle quali deve poter essere esclusa in modo indipendente dall'altra.

La corrente nominale omopolare secondaria ( $I_0$ ) deve essere compatibile con i sistemi di acquisizione delle grandezze primarie, mentre la tensione nominale omopolare secondaria ( $U_0$ ) deve essere pari a 100 V.

Le caratteristiche della suddetta protezione sono di seguito elencate.

- Tempo base (di intervento) pari alla somma del tempo di misura della protezione e del tempo di emissione del comando di scatto; deve essere per tutte le funzioni di seguito indicate minore o uguale a 50 ms. I tempi di intervento indicati di seguito sono comprensivi del tempo base d'intervento più l'eventuale ritardo intenzionale.

I campi di taratura previsti sono i seguenti (i campi indicati sono quelli minimi ammissibili, mentre i gradini indicati per le tarature sono quelli massimi ammissibili).

- Prima e seconda soglia:
  - valore ( $1 \div 10$ ) A, a gradini di 0,5 A (valori primari);
  - $U_0$  ( $0,4 \div 20$ ) V a gradini di 0,1 V (valori secondari);
  - settore di intervento definito da due angoli ( $0^\circ \div 360^\circ$ ) a gradini di  $1^\circ$ ;
  - tempo di intervento ( $0,05 \div 1$ ) s a gradini di 0,05 s.

I campi di regolazione sono in Ampere primari, indipendentemente dal rapporto di trasformazione dei TO.

Gli errori limite per le grandezze sono:

<sup>46</sup> La seconda soglia è finalizzata all'eliminazione rapida dei guasti doppi monofase a terra; qualora tale funzione protettiva sia assolta mediante rilievo delle correnti di fase con i relativi TA, e successiva ricostruzione della corrente omopolare, tale seconda soglia può essere esclusa.

<sup>47</sup> La protezione direzionale contro i guasti a terra è prevista solo per impianti Utente il cui contributo capacitivo al guasto esterno superi valori predeterminati.

- voltmetrico  $\leq 5\%$ ;
- amperometrico  $\leq 5\%$ ;
- variazione dell'errore limite  $\leq 3\%$ ;
- errore d'angolo  $3^\circ$ ;
- tempo di ricaduta  $\leq 100$  ms;
- rapporto di ricaduta  $\geq 0,9$ ;
- errore limite sui tempi  $\leq 3\% \pm 20$  ms;
- variazione dell'errore limite  $\leq 1,5\% \pm 10$  ms;
- assorbimento circuito amperometrico  $\leq 0,2$ VA per  $I_n = 1$  A,  $\leq 1$ VA per  $I_n = 5$ A;
- assorbimento circuito voltmetrico  $\leq 1$ VA.

#### **D.2.4.4 Comandi di apertura interruttore**

Il comando di apertura dell'interruttore deve permanere fino al ricadere dello stato logico di scatto che l'ha determinato e comunque per un tempo minimo di 150 ms (per garantire l'apertura dell'interruttore).

#### **D.2.4.5 Segnalazioni locali**

Le segnalazioni locali devono consistere ne:

1. una segnalazione differenziata di relè in funzione o in anomalia;

un segnale memorizzato di scatto generico protezione di massima corrente di fase, massima corrente di terra, direzionale di terra;

una segnalazione di posizione interruttore, che indichi interruttore aperto o chiuso, sulla PG o sul fronte quadro.

#### **D.2.4.6 Prove e certificazioni della PG**

Il dispositivo deve essere dotato di marcatura CE.

Le prove da effettuare sul dispositivo si dividono in:

- prove funzionali;
- prove di compatibilità elettromagnetica;
- prove di compatibilità ambientale;
- prove di sovraccaricabilità dei circuiti di misura e di alimentazione.

Deve essere certificato, con le modalità in seguito indicate al capitolo D.2.5, il superamento delle prove di cui ai paragrafi seguenti.

##### **D.2.4.6.1 Prove funzionali**

Le prove funzionali consistono in:

- verifica funzioni;
- misura della precisione delle soglie di intervento e ricaduta;
- misura della precisione dei tempi di intervento e di ricaduta.

Il Distributore potrà richiedere di sottoporre la PG a verifica del comportamento in transitorio fornendo degli opportuni file di prova con cui provare la PG stessa (ad es. in formato COMTRADE); in tal caso dovrà essere attestato anche il superamento di queste prove.

#### **Protezione di massima corrente**

Tutte le funzioni della protezione di massima corrente devono essere verificate rilevando i tempi di intervento, le precisioni, i tempi di ricaduta ed i rapporti di ricaduta.

Qualora la protezione di massima corrente sia basata su correnti secondarie fornite da TA lineari od assimilabili, quindi conformi a quanto indicato in D.2.1.1, devono essere effettuate





















































